盛京時報
十一月四日發行
發行所 康德新聞社 新京特別市中央通三四
康德新聞社奉天支社 奉天市大和區湖田町九號

德潛水艦奇襲北大西洋

衝荒天濃霧堂堂出動 對美護送船團徹底覆滅

【柏林三日電】德軍司令部、三日特別發表如左、德潛水艦隊、猛衝北大西洋之荒天濃霧、堂堂出動、在加拿大東岸、與由美國開赴英國滿載軍需品及食糧之敵護送船團相遭遇、不分晝夜、亘數日加以攻擊、結果對護送船團中、擊沈十六隻九萬四千噸、就中、積載軍需品之三隻、爲雷擊而轟沈、此外、對商船二隻合計一萬一千噸、驅逐艦一隻及哥維特艦一隻、亦加雷擊、

軸心海軍制覇全球（德報論調）

【柏林二日電】柏林各報於二日之報中繼行報道德潛水艦之印度洋出擊、大指摘英國海軍之活動愈益困難之意、并以英內相莫里遜之演說爲見証强調日德意三國艦隊之威力、尤以柏里那、柏珍報論述如左、英國之閑係秦稱自國海軍於全世界之海上達成支配之效果、但戰略之過程已告一段落、其結果、當日本潛水艦出擊於大西洋基地時已臻于具體化、今德潛水艦遠至印度洋出擊、於全地球確立樞軸海軍之連續故不受日德意三國潛水艦之脅威之海路、在地球上、早不存在云、

戰力耗盡反攻失敗 斯達林格勒蘇軍奄奄一息

【柏林三日電】斯達林格勒之戰鬪、幾陷于完全占領之狀態、然由于此狹隘之地區之赤軍防衛部隊及由市外南方實行反擊之增援部隊之攻擊故尚未至陷落、仍繼續相當之激戰、自德軍占領赤色十月工場、南方之面包工場、突破至窩瓦河畔以來、市內幾無處不被占領、惟赤軍近數日來由市外南方實行相當猛烈之反攻、故於市街之完全占領、與以多少之影響、而據德軍當局之言明、謂、以連日之大消耗、赤軍之攻擊力、次第減弱、九月內由市外地方、試行之大逆襲、早被粉碎、德軍已將之擊退、又由窩瓦河東岸實行之赤軍之砲擊、大抵有相當之威力、但德軍方面已言明以此不克阻止斯達林格勒之占領之意、此外英方雖於昨日之廣播中、宣傳德國於斯達林格勒方面、提唱四日間之休戰、交戰已歸於失敗、任德軍方面對此已以此爲捕蔽斯達林格勒之絕望之惡意之宣傳、而附之一笑云、排除赤軍之抵抗、更獲得地步、他方斯達林格勒掃蕩戰二日依然續行激烈之市街戰後、德軍更佔據數家屋群、續行重壓、亘各戰線數日來由於德蘇兩空軍之活躍頗形積極化、二日德軍當局發表自十月十日迄本月三日之間東部戰線擊墜破之赤軍飛行機合計六百十五機、其中五百三十五機爲空中戰擊墜者云

高加索德軍空陸齊進

【里斯本三日電】綜合高加索戰線之報道、攻擊拿里齊克更於該南方作戰中之德軍二日又於數處、突破赤軍陣地、節節擴大戰果赤軍正午之發表亦認爲德軍新攻勢開始以來約一週間、不得已有第七次之後退而該方面、德軍之目標、可認爲奪取通向克洛玆奴伊油田地帶之鐵道分歧點及攻略奧爾裘尼基悉尤其奧爾裘尼基悉、乃通至南方第佛里斯及巴庫兩油田地帶之奧爾加軍事公路之重要地點、德空軍二日在同面與亘二同爆炸赤軍裝甲列車一列車完全破壞、且使他線、西部高加索戰線、陽春日和、德軍之攻擊頗示活潑一地區斯洛伐克軍殲滅赤軍一個聯隊、

繼續破敵猛進 德軍發表戰況

【柏林三日電】德軍司令部三日發表

一、德軍在西部高加索、雖受赤軍之反擊、仍堅持陣地、更加反擊前進、向亞爾東方前進之德軍、更繼續攻擊、突破强固要塞並地雷原、

一、在斯達林格勒戰線、依然繼續市街戰、急降下爆擊機、爆擊市北部敵軍陣地、赤軍數次反擊、然悉告失敗、更爆擊機隊、對於窩瓦河東方之鐵道分岐點及該河渡口、加以爆擊、

一、頓河戰線、赤軍雖再企圖渡河、而羅馬尼亞、意大利、匈牙利各國軍協力、粉碎該企圖、

一、德空軍部隊、在黑海岸裏海岸窩瓦下流並拉多迦湖、對於蘇維埃海軍並商船隊、加以爆擊、十月中、炸沈貨物船及運送船三十三隻、與貨物船六十二隻並軍艦四隻以損害、

一、在尼羅戰線繼續激戰之敵軍、以有力之戰車隊、突入樞軸軍在北部地區之陣地、但經德軍加以反擊、將之擊退、日軍部隊亦對英軍機甲部隊砲兵隊及後方部隊、加以猛烈攻擊、在空中戰、擊墜敵機五機、

【柏林三日電】德軍司令部、二日發表如次、關於各戰區戰況、德軍步兵部隊、在柴普塞鐵道北方地區、展開激戰以後、即克服困難之山岳地帶而前進、在狄里約克西方、亦擊退頑敵、佔據並拉其爾市、遮斷重要軍用道路、空軍以協力地上部隊、爆擊撒喬尼基澤市鐵道工場、赤軍雖在斯達林格勒南方地區、於少數戰車互助之下、企圖反攻、但終被德軍所擊退、赤軍亦嘗於該市北方、企圖渉渡窩瓦河登陸、然而竟歸失敗、破壞其砲艦二隻、大型登陸艇數隻、捕虜敵軍數百名、在頓河拉德線北方、樞軸軍更繼續反攻、對於突入之敵軍予以打擊後、將之驅退、尤其澳洲師團、頗受亘大打擊、十一月十一日以降迄三十一日之空中戰、英空軍損失三百有六架、就中、一百八十七機、在地中海及尼羅戰線、爲德國空軍所擊墜者、在該期間、德空軍與英國軍戰鬪、喪失八十八架、

同艦機猛射之日軍勇士（海軍省許可濟第五七一號）

窘狀畢現掙扎何用 渝方力謀再建抗戰經濟

【廣東二日電】據渝慶來電謂、第三次國民參政會大會已於卅一日閉會、提案九十二件、全屬於財政經濟其中廿七件、乃物資統制問題、由此物資統制案之內容可知重慶如何躍起於抗戰經濟之再建、甚於右之題旨繼十九日蔣之演說、由主席團提倡經濟動員促進會之設置案、即組織特殊戰時委員會、決議任命委員七人、該委員會、已自卅日起、即以參政會、其要點根本調整經濟態勢、其推進經濟動員之進行協議之口調即所謂招集事、蓋已明瞭云、

魯南剿共戰酣 砲聲殷殷震撼山野

【山東○○前線三日電】第四百五十二旅同第五百八十三旅約二千及山東共產軍於山東省南部沂山脈之峻嶮地帶蟠居竄動之蔣共兩軍掃蕩戰、賡擧戰功、至上月二十九日特山東縱隊司令部並同第一旅主力與殲滅的打擊日軍作戰部隊更於一日拂曉向標高千百餘米之沂山山脈主峯、沂山西北方山嶽地帶、蔣系新行動第百十四師主力山東縱隊第二旅約二千五百對其加以猛攻、引地、門間、香山、上妻諸部隊並中國側治安軍之協同部隊由臨朐東南方新寨、蔣峪、大關之三方面、南進、土屋、土田、田中、田嗣、畢田之精銳部隊由沂水方面與中、山本、坪井、五十君坂本諸部隊同西南方進攻沂山齊向沂山開始進擊、如斯二日拂曉將共兩軍約四千五百將其完全收於包圍網下、刻正對其殲滅中双方之砲擊轟轟於山東南部山嶽地帶、展開壯絕殲滅戰、

集總力增强生產 整備國內体制應付長期戰

【東京三日電】東條內閣、新設大東亞省、隨此、內外地行政一元化、一擧於本月實施、政治部門、經濟部門、確立促進新體制、國民運動部門刷新强化大政翼贊會等、相互呼應戰爭下之國內體制、已告完整整備、愈益本格的對處長期戰體制、總力的推進增强生產、邁進於長期戰完遂體制之確立建設、是以東條內閣之施政求適切有效之新具體的措置施策、原來政府外則由大東亞省、策應協力大東亞建設、並飛躍的推進外政政策、處理中國事變、內則浸潤戰時行政施策以至末端、國內政治目標以生擴爲基底、集中確立長期戰完遂體制、講求諸般生擴强化措置、斷行必要之施策、向來進於戰爭第二年、作一大發足、要請國民的信賴與期待焉、是以重要國策之預算化、議會案恐提出、今對於議會準備東條內閣之準備決定、第八十一通常議會對策戰時國民生活之確保、國防生活体制之確立戰時經濟政策之强化、與國民士氣昻揚等吃緊問題、選擧當局擬此見地以策定處理之、本諸更進而政府立於表裡一体之會、又擧國的對於政治力中核之翼贊會、亦更提高與政府協力關係、在最高度活用之意圖下、考究整理、如今後之施政運營、總爲擧國所期待、

日決撥經費養成技術員

【東京】大東亞共榮圈內確立自給自足体制、鑑於事屬緊急、政府於四日閣議、決定地質調査技術員養成上所需之經費二萬九千圓（商工省主管）、而由迅速養成技術員、以期大東亞終受資源獲得之萬全、

不信任陸海軍 美輿論界怨言嘖嘖

【里斯本電】美國陸軍大佐修克納、關於過去美國之戰爭遂行、加以指摘陸海軍缺乏協力之旨之論評、刺戟美國輿論致一般國民對陸海軍之不信任急激增大、故美國陸海軍當局者之態度、被各方面注目、而陸軍長官史汀生、於上月二十八日、對同大佐致以書翰、指摘「君之言動對美國陸海軍之協力有冒瀆、顯然阻害戰爭遂行」之點、並要請今後對此種言動絕對愼重、又克納所言明者乃痛烈批判美海軍之無力、故海軍省關於此次索羅門海戰、公表一部、或使美輿論更行强化云、

美中間選擧

【希衣勒斯愛里斯一日發電】美國政府參戰以來、最初之中間選擧、於三日全國亘四十四州擧行、選擧之結果、對羅斯福之戰爭施策之國論之動向、單的支持現在美國議會之分野、上院民主黨六十五名、共和黨二十名、進保並無所屬各一名、下院民主黨二百五十八名、共和黨百六十五名、各小黨五名、欠員六名、此次之中間選擧、上院議員三十五名、下院議員四百三十五名、州知事三十二名、選出之外、勤續十年之共和黨議員挽回相當頹勢、消息方面一致之觀測「眉恩州之去處全國從此」所謂美國選擧界之實證、以一千九百三十二年之選擧而破之、當此次之選擧、眉恩州已將共和黨之知事並上院議會選出、更擬將下院議員三名由共和黨選出之此次選擧戰之如何、予想以以上眉恩州之結果爲追隨被稱爲民主黨之將上院議員十二名由民主黨選出、以前之予備選擧、紐希克州故立治大之立者哈米爾頓恩菲休占有勝利、歐哈衣歐州之羅立治、由十五名之中、選四名……

一九四〇年之大統領選擧戰場地帶而無選擧權羅斯福於强調於歐洲並於東亞之國際危機、喚起全國民、同樣此次以軍事行動之引誘國民、關於南太平洋之作戰開始如鳴大鼓作形勢之有利的宣傳、然我大本營之發表、暴露假像、遂而美國言論界亦承認敗戰、論難政府之軍事指導故大統領之一切已支離矣民主黨之一議員、以太平洋作戰、若失敗則結果可怕之國民理性、完全失去、此次之敗戰、中間選擧、給與甚大影響、消息方面、均屬一致、但此次之選擧、如預想通以共和黨之優勢而終、雖將上院議院二十名確保、而上院之勢力、尙且以五十四名對四十一名民主黨依然占優勢、於下院共和黨占有三十名、人數仍多、羅政權不易動搖、祇以現在之戰爭指導論影響美國、爲美國而戰之主張漸强對英國及聯合之援助、恐將減少云、

老羅亦投一票

【布宜諾斯艾利斯三日電】據紐約來電稱、美國上院選之三分之一、並下院議員改選之中間選擧、三日於美國四十餘州執行、然大統領羅斯福亦爲一人之百姓、於哈伊多巴克之市役所投一票云

天惠晴空乘虛奇襲 黑煙起處敵機粉碎（襲桂林詳報）

【○○基地三日電】十一月二日朝、日軍陸鷲精鋭、以戰爆聯合大編隊、向敵空前進基地桂林加以急襲對不自量力而來挑戰之敵三機、擊墜並將地上之敵爆擊機、與敵方航空勢力一大痛擊、此大戰果實由於精鋭戰爆兩部隊之緊密提携作戰而樹立之偉功、該日天氣明朗、勇踏○○基地進擊之日軍荒鷲大編隊、進入桂林上空使狼狽之敵邢基斯型四〇型十二機、悵惶失措、日軍戰爆機編成、常常編隊陣與以重大威脅、因受日軍戰鬪機之猛射、陷於不能戰鬥狀態、而日軍仍向另方之敵繼續突進、將其擊墜、一方爆擊隊發見地上密集敵機、對此加以果敢攻擊使敵完全陷於彈網、共數機立時炎上、敵機完全爆炸、無敵之日軍荒鷲無一彈一片被害全機無事歸還關於該戰果○○基地夾勵之○○部隊長有如左之談述、此次之大戰果實由於我軍戰爆之緊密提携而獲得者、敵機飛於天空俱其目的並非邀擊而來、實因我方之爆擊而行避於空中者、於我烈烈氣魄之前實陷於無措足狀態、

臧議長等五氏之勳章傳達式

英精油所起火

【羅馬二日電】意國通信社報稱、位於伊拉克莫斯爾市三十五公里地點之英國精油所、因被阿拉伯人放火致烈焰沖天、雖盡凡有方策從事消火、然終歸徒勞、刻仍繼續中、損害約達八百萬磅云

美海軍部發表 失船員四百餘

【不宣諾斯艾利斯三日電】華盛頓電訊、美國海軍部發表、去年九月二十七日以來、美國船員四百四十二名、爲樞軸國軍所攻擊、陷於行蹤不明、但該數字並未包括負傷者及乘組外國籍船之美國人在內、

重光大使赴滬

【南京三日電】重光駐華大使、爲對大東亞省之開設、關于現地機關之今後之諸運營、國民政府措置等之諸問題、與中央行重要協議、三日午後十時三十分由南京發赴上海矣、由上海空路東上之豫定云、

延安物資大缺 渝民衆極痛苦

【太原三日電】頃據此間所得確息報、延安物資窮乏之形深刻、延安西周之中山廠等中共民需配給所物價最近更形昂騰、麥一斤四元、大豆一斤八元、鹽一斤十五元、猪肉一斤八元、洋火一盒二元、此外因原料品不足、設於南方山中洞窟內各種工場、率多停止操業、各工場工人、有十五名乃至三十名、貧弱已極、生產過小、物價騰昂、民衆痛苦悲慘已極、

今天隆重貢獻滿映協會特別出品 迎春花
十一月四日〈大〉五日六日七日 松竹公司滿映協和影片 優待券末日有效
聽看 李香蘭新歌曲 滑冰術 日滿協和影片

國際劇場
十一月十一日 獻給市本滿縣一件消息
銀壇紅星 白雲 領導 白雲劇團 影海活寶 尤光照 二十餘人公演

光陸 CAPITOL THEATRE 城內中街路南 電(四)三六三三
映期五日至十一日 藝華影業公司 愛情巨片 花月良宵
上海新片 李麗華 嚴化 上官雲珠 主演 御留心臨時優待末日有效
下期 武松與潘金蓮

亞洲電影院 小西關電車路 電(二)三七九一
四日五日六日七日四天 滿洲映畫協會出品 松竹影片公司攝製 迎春花 紅星李香蘭主演
下期 滿映時報九一一 男女英雄傳 十二日武俠新片 鑛山奇俠

天光電影院 大西關五斗居 電(二)三二七八
映期五日至十一日 藝華影業公司 愛情巨片 花月良宵
上海新片 李麗華 嚴化 上官雲珠 主演 御留心臨時優待末日有效
下期 秦淮四家

雲閣電影院 北市場 電(二)五三五九
今日演 藝華公司出品 有聲歌唱巨片 花月良宵 李麗華主演
十二日換 西施 古裝佳片

光明電影院 勸業商場內 電(四)二一八八
上海藝華影片公司出品 五日六日七日八日 女人心 李麗華主演 藝世家庭良片
下期預告 魂

金城有聲電影院 五斗居胡同
三日四日五日 國華公司偉大佳片 上集 惱人春色 周曼華主演
下期 下集 惱人春色

奉天省許可證
主治一切痒腫水臌氣臌單腹脹等症均有特效
安全消臌散
漢醫 王景泉 謹啟

療瘡丸治
療瘰鼠瘡
鶴春藥店
張素卿謹啟

治淋特效

文學尖兵互陳意見 思想戰鬪邁出巨足

大東亞文學者大會開幕

【東京】集結大東亞共榮圈之文化於日本八紘一宇大精神下、謀嶄新之東亞文藝復興之『大東亞文學者大會』於明治之佳節更添一番光輝、三日午前十時三十分集日、滿、華、蒙之文學者於一堂、在帝國劇場、堂堂開會、是日在開會前、滿華蒙之代表二十一名、均着禮服、於明治神宮之聖域於神前強固文化協力之契、且行必勝祈願、日滿華之國旗非常燦爛、式場內早經日文壇約八百名及其他關係者等百五十名出席少時即於土屋文明氏司會之下宣告開會、首行嚴肅之國民儀禮後由事務局長久米正雄氏代日本文學報國會會長德富蘇峰翁致開會之辭、全會一致推下村海南氏為座長、次則由下村座長實行『由大東亞各地而來之代表文學家滙集於此崇受相當聖戰完遂之總力戰分野之榮譽之我等一同、彼此親切而理解、以挺身於新文化圈之創建』之強力之致辭、繼更移於祝辭、奧村情報局次長對于亞細亞文藝復興之諸方策、開陳意見、繼更由谷萩陸軍報道部長謂形成大東亞共榮圈建設之基礎者、即大東亞十億之民族之心、非團結一致不可也、此民心之一致結束、對于思想戰文化更非解決不可、茲乃文學家之使命、即以思想戰之中心体以文化兵團之尖鋭、為共榮圈之渾然結合而盡力是也』云云、博得滿場之鼓掌然後平出海軍報道部課長致激勵之辭謂『在戰場我等之同伴正流血奮戰、武力戰已由第一線將兵所接受、而思想戰之戰場、即當由諸君接受確立必勝之文學、以與第一線將兵同樣奮戰』使滿堂之文學者充滿感激、其次為大政翼贊會後藤事務總長青木大東亞大臣祝辭代讀、繼則朗讀佐佐木信綱博士、高濱虛子、川端龍子三氏之短歌俳句、詩、於是由臺灣之張文環氏講述云日本文化之流已達于臺灣之端、斯基泰此日本文化之所發、而協力於大東亞精神文化之復興、繼更由中華代表之周化人錢稻孫兩氏披瀝決意而以中國之文人均追隨東亞文學家之先驅者日本文學家而向新文化建設邁進為結論、至此滿洲之古丁氏、亦述『為親邦日本負北邊鎮護之責之滿洲國惟期道義世界之實現本於肇國精神、為親邦致力』之意最後乃由日本代表菊池寬氏謂『有朋自遠方來、不亦樂乎今日之喜也』再次則泰、安南、菲島、爪哇、緬甸、印度等此次未克出席之共榮圈各地之祝詞朗讀、由長野隆博士實行、齋藤瀏氏感激朗讀『當此戰爭熾烈之時、集東洋全民族之文學者、團結一致、對彼等侵略東洋之一切思想宣戰、期待嶄新之世界黎明』之宣言、與以感動、於是更由文壇之長老島崎藤村氏發聲高呼『聖壽萬歲』『大東亞萬歲』午後零時十五分遂宣告閉式後則赴文相招待之大東亞會館午餐會、由午後一時起復鑑賞帝劇之公演、而文學者代表一行、由午後六時起又出席於情報局招待之晚餐會、又四日由午前十時起在大東亞會館開文學者會議、關于文藝復興實行討議云。（寫眞＝即滿洲代表古丁氏致意）

大陸氣候雖感苦惱 達成壯舉亦為欣喜

三浦彌平翁入國都後談

馬拉蘇士三浦彌平翁、已於三日之明治佳節午後三時按予定時決勝國都新京神社由福島縣人會體育關係者多數出迎、經五十二日安然到來、立即向神社報告、終了後受新京特別市重信工務處長令嬡和子（一〇）女士之花束後、更向帝宮前遙拜、繼而解裝於宿舍國都旅館三浦翁談述如左、當滿洲事變記念日之九月十八日由東京出發以來、經五十二日始於十一月三日之明治節入國都、完全為信念之所歸、在日本內地地理易解、故行走上無何不自由、但一入大陸因大氣與地理關係、乃有相當苦惱、而在石橋遇雪足痛頗為憂慮、幸由於諸君之後援、得安然達成壯舉洵為可嬉云、（寫眞即三浦翁入國都）

神宮練成大會 嚴肅舉行閉幕

優良選手均授與表彰

【東京】自上月廿九日迄本月三日六日間仰蒙三笠宮殿下為總裁、於名譽會長東條首相、會長小泉厚相以下各員、選士五萬名參列之下、展開雄渾典雅之體育盛典之第十三回明治神宮國民錬成大會、於青年之頭髮飄揚中、由三日午前九時至午後四時半、結束所有演藝、以同四時之嚴肅壯重閉會式圓滿閉幕、大會之閉會式、於三日菊花飄香之明治佳節午後四時外苑競技場嚴肅舉行、役員選士入場奉迎聖恩之旗、宮城遙拜、明治神宮奉拜後、舉行監誓大會旗尾之全國優良錬成會代表表彰、由會長小泉厚相、對西野周莊（七一）德島縣與給村益六（七〇）岐阜縣青年會之兩翁代表授與、感激之表彰狀、更對優秀成績者表、團時、授與表彰狀、其次為小泉會長之致詞、奉唱錬成大會歌聖壽之萬歲、最後於奉唱之海行兮聲中、大日章旗降下、最後三呼聖壽萬歲錬成大會閉幕、而最蒙天皇陛下與皇后陛下御同列於本月二日特親臨錬成大會對選士之健鬪狀況賜以天覽、台覽之榮之選士、固不待言、民一億亦齊奮於奉答之大御前

獲勝當更努力 岩田氏感想談

於一般男子百米決勝敗吉岡選手獲得優勝之岩田良一選手（滿洲）談優勝之感想如次、於大會出場及本年已為第五次、但此次實為最初達成宿望者、練習時為十一秒九因有相當自信終不如吉岡選手之強剛故獲得優勝實喜出意外今後更當努力繼吉岡選手之後而努力云

閉幕之最終日 滿洲選士氣魄可佳

【東京】大東亞戰爭下最初之第十三回明治神宮國民錬成大會、於明治節之佳節三日午後三時已以外苑競技場之閉會式宣告閉幕、最終日之滿洲軍於午前八時半出場外苑水泳場之柔道一般府縣對抗決勝及競技場之陸上競技日比谷之硬式庭球等柔道先與朝鮮對戰、由谷口藤川兩選士獲得准決勝、又於對神奈川戰、雖負傷、猶可稱善戰、而先鋒安達選士（國民高校）內股戰技術川選士以（滿業入）加藤投朝鮮廣津選士熊島（警察官）佐藤（一般）兩選士逐均取優勝此外陸上競技方面於百米決勝、岩田選手與吉岡選手（廣島）僅有極微之差、百米接力則雖東京七八米獲得第一、雖未及一分三二秒八之三四秒二之好記錄、於是獲得十二點總得點計三十點而以勝二組十二組目中唯一之氣魄、於日比谷之庭球、亦以……

老當益壯健民先輩 六十老婦亦受表彰

【東京】大會第六日之三日午前十時五十分、以外苑競技場為中心全國津津浦浦一齊展開體操、於東京中央局佐佐野放送員指揮之下、十萬觀衆一齊起立兩手高舉開始厚生體操、演畢蒙總裁三笠宮殿下於正面御席起立、以正確屈伸與伏見宮世子若宮殿下共同垂範使一同感激已極又當此之先、會長小泉厚相、輕揮上麥克風向全國民高喊『健民錬成之精神、並不只此大會之六日間、一億國民必須夙日努力錬成、要請不斷錬磨、是日於競技場草地上、得賞演體操光榮之各地優良團體代表會社重役、產業選士農民、姑娘等二千五百名中混有是日受表彰之六十歲老女翁者之奕、該老女士實為健民之大先鞭云。

小谷團長代表談述奉仕感想

三日午後三時在外苑競技場舉行之閉會式終了後、滿洲代表小谷團長、關於六日間之神事奉仕談述如左、今長蒙天覽之榮之全選士惟有恐懼感激、又如閉會式之令旨東條首相之式辭所及、以億一心之大御心、特蒙許滿洲國之代表令人感恩不已、而於本大會上感心最深者為日本國民之必勝意氣、見於任何競技、對此於大東亞戰下、令人深為敬服至於我代表之競技成績則當另論、而以該將神臨之確信能團體訓練良好、為滿洲代表決非可恥者、同時今後亦事念於盡力奉公云、

明治佳節舉行 獻納繪畫展覽

當菊香馥郁之明治節佳辰、在新京日滿軍人會館、舉行獻納繪畫展、共五日間、展向一般公開展示親邦藝術之絢爛豆幕（圖為繪畫展）

翟稅捐局長來訪本社

奉天朝日稅捐局長翟克文氏四日訪問本社、致新任之辭。

學開協和青年自興懇談會

順應大東亞戰下第二建設躍進體制、在新理念之下、為期協和青年自興運動之全國的發展、將由三月午後一時於中央錬成所舉開協和青年自興懇談會、列席者新京奉天牡丹江龍江濱江等全滿各地職場代表三十二名協和會本部側有菅原總務部長中央錬監部永江總務中村審查役中央本部各參事、首行國民儀禮次由菅原總務部長訓示而進行各省代表自興運動之研究、並所見之發表自興運動之理念運動之方法並研鑽之具體案等、直肇熱烈意見交換、『吾等為職場之中核的推進体』意氣一新同五時半第一日之懇談即告終了

股票行市

奉天滿取（前場）

	開盤	收盤	大價	小價
滿取	四五	四六	四六	四五
新東	[illegible]	[illegible]	[illegible]	[illegible]
鐘紡	[illegible]	[illegible]	[illegible]	[illegible]
新鐘	[illegible]	[illegible]	[illegible]	[illegible]
滿業	[illegible]	[illegible]	[illegible]	[illegible]
同新	[illegible]	[illegible]	[illegible]	[illegible]
滿鐵	[illegible]	[illegible]	[illegible]	[illegible]
全新	[illegible]	[illegible]	[illegible]	[illegible]
營口	[illegible]	[illegible]	[illegible]	[illegible]
煙草	[illegible]	[illegible]	[illegible]	[illegible]
東煙	[illegible]	[illegible]	[illegible]	[illegible]
滿煙	[illegible]	[illegible]	[illegible]	[illegible]
電業	[illegible]	[illegible]	[illegible]	[illegible]
同新	[illegible]	[illegible]	[illegible]	[illegible]
新銀	[illegible]	[illegible]	[illegible]	[illegible]
商銀	[illegible]	[illegible]	[illegible]	[illegible]

東京短期（前場）

	開盤	收盤	大價	小價
新東	[illegible]	[illegible]	[illegible]	[illegible]
商船	[illegible]	[illegible]	[illegible]	[illegible]
同新	[illegible]	[illegible]	[illegible]	[illegible]
鐘紡	[illegible]	[illegible]	[illegible]	[illegible]
新鐘	[illegible]	[illegible]	[illegible]	[illegible]
帝人	[illegible]	[illegible]	[illegible]	[illegible]
大新	[illegible]	[illegible]	[illegible]	[illegible]
鋼管	[illegible]	[illegible]	[illegible]	[illegible]
日石	[illegible]	[illegible]	[illegible]	[illegible]
滿鐵	[illegible]	[illegible]	[illegible]	[illegible]
重工	[illegible]	[illegible]	[illegible]	[illegible]
日產	[illegible]	[illegible]	[illegible]	[illegible]
水產	[illegible]	[illegible]	[illegible]	[illegible]
滿業	[illegible]	[illegible]	[illegible]	[illegible]

大連市況（前場）

	開盤	收盤	大價	小價
五品	[illegible]	[illegible]	[illegible]	[illegible]
滿取	[illegible]	[illegible]	[illegible]	[illegible]
大新	[illegible]	[illegible]	[illegible]	[illegible]
新東	[illegible]	[illegible]	[illegible]	[illegible]
鐘紡	[illegible]	[illegible]	[illegible]	[illegible]
新鐘	[illegible]	[illegible]	[illegible]	[illegible]
商船	[illegible]	[illegible]	[illegible]	[illegible]
帝人	[illegible]	[illegible]	[illegible]	[illegible]
日石	[illegible]	[illegible]	[illegible]	[illegible]
鋼管	[illegible]	[illegible]	[illegible]	[illegible]
滿業	[illegible]	[illegible]	[illegible]	[illegible]
滿鐵	[illegible]	[illegible]	[illegible]	[illegible]
同新	[illegible]	[illegible]	[illegible]	[illegible]
大機	[illegible]	[illegible]	[illegible]	[illegible]
電業	[illegible]	[illegible]	[illegible]	[illegible]
瓦斯	[illegible]	[illegible]	[illegible]	[illegible]
滿化	[illegible]	[illegible]	[illegible]	[illegible]
土木	[illegible]	[illegible]	[illegible]	[illegible]
東拓	[illegible]	[illegible]	[illegible]	[illegible]
瓦斯	[illegible]	[illegible]	[illegible]	[illegible]
日晉	[illegible]	[illegible]	[illegible]	[illegible]

哈爾濱市況（前場）

	開盤	收盤	大價	小價
滿取	[illegible]	[illegible]	[illegible]	[illegible]
東煙	[illegible]	[illegible]	[illegible]	[illegible]
滿煙	[illegible]	[illegible]	[illegible]	[illegible]
煙草	[illegible]	[illegible]	[illegible]	[illegible]
口紡	[illegible]	[illegible]	[illegible]	[illegible]
同新	[illegible]	[illegible]	[illegible]	[illegible]
電業	[illegible]	[illegible]	[illegible]	[illegible]
滿纖	[illegible]	[illegible]	[illegible]	[illegible]

安東市況（前場）

	開盤	收盤	大價	小價
滿取	[illegible]	[illegible]	[illegible]	[illegible]
滿業	[illegible]	[illegible]	[illegible]	[illegible]
新東	[illegible]	[illegible]	[illegible]	[illegible]
朝新	[illegible]	[illegible]	[illegible]	[illegible]
新鐘	[illegible]	[illegible]	[illegible]	[illegible]
滿纖	[illegible]	[illegible]	[illegible]	[illegible]
電業	[illegible]	[illegible]	[illegible]	[illegible]
同新	[illegible]	[illegible]	[illegible]	[illegible]
營紡	[illegible]	[illegible]	[illegible]	[illegible]

國債行市

四日（收盤時間十一時〇分）

國債名	每百圓四厘票面	包括經過利息
第二次	[illegible]	[illegible]
第三次	[illegible]	[illegible]
第五次	[illegible]	[illegible]
第六次	[illegible]	[illegible]
第九次	[illegible]	[illegible]
第十一次	[illegible]	[illegible]
第十二次	[illegible]	[illegible]
第十三次	[illegible]	[illegible]
第十四次	[illegible]	[illegible]
第十五次	[illegible]	[illegible]
第十六次	[illegible]	[illegible]
第十七次	[illegible]	[illegible]
第十八次	[illegible]	[illegible]
第十九次	[illegible]	[illegible]
第二十次	[illegible]	[illegible]
第二十一次	[illegible]	[illegible]
第二十二次	[illegible]	[illegible]
第一回富國債券	[illegible]	[illegible]

如何革新家庭實行新生活

夫婦共苦甘共安樂 謀家庭幸福增進

（續）　（任傑）

或是揀 他愛吃 的菜。炒上幾樣。丈夫自然很歡喜你的舉動。咀嚼你的菜。妻對他無微不至。為丈夫的。而不耐煩。看妻為家事操勞。加以很體諒的話。或是買來她愛惜的物品送給她。自然會有心微笑。忘了家事操勞的苦。彼此知心。方可得到 偎的甜蜜。以上幾項。是奠定夫婦的感情的基礎。

（九）子女的育養。子女是家庭最有希望的人。對他們的身體健康增進。精神的振刷方面。都宜極力提倡。兒童的惡習慣矯正。勇敢精神的養成。童話的講述。也是重要的。玩具的選擇。宜有教育的彩色。設法扶育子女。有良好的素質。和向上的機會。以期待新生活的美滿。

（十）婚喪禮儀的改革。結婚是組織家庭的開端。婚禮的舉行。不過是鄭重其事的舉行一回。親友的祝賀。和關係者的參加。當然是不能免掉的。至於大事舖張。耗費金錢的舊式結婚。大吹大打。連三接四天的要鬧。又有什麼價值和意思呢。我主張婚禮。節約而樸素。簡潔而不失禮儀。便可以。總是力求合理化罷。至於死人的一件事。勿論是老人或是孩子。總是有一句話是『入土為安』我國舊習小孩子或青年死後沒有什麼。惟有老年人的死。子女在兩親生前是否孝敬。甯虛僞孝順之名。負債若干。一些不顧。只圖葬儀社會一般人誤謬見解。一步一步錯下去。相沿成習。為保持顏面問題起見。寧犧牲一切。不肯毅然改掉的。『喪盡其禮』吧。繁文末節。無味舖張。何濟於事。有用的土地。在中間埋葬老人的尸骨。四周的土地也不許耕耘。怕走露風水。妨害自已家庭。葬埋的意思。不過是不忍老人的遺骸暴露。埋在他地。有什麼關係講風水先生。相看墓瑩。費精神和金錢。也都是無有意思。不正當的事。

（十一）傭人的選擇。家事不太忙。那麼為主婦的。在可能範圍內。自已整個擔起。傭人大多沒有知識和見解。讓他們作事。容易發生錯誤。萬不得已。僱用傭人……四、健康、五、保證、六、素質、年齡是不可過大過小。中年人服役最好。能力能擔起咱預定給他作的事。常常患病的人。精神正常。無神經病及其他精神不良現象者為佳。有靠實保證。以免發生意外。性質正直。素質優良者甚好。不良嗜味。及盜取行為者。須留意之。傭人不是我們家庭的人。好壞似乎無有關係。但細想和家人朝夕相處耳。目染不良的習慣。和傳染性疾病。都能於不知不覺傳染家人身上。兒童模仿力極強。最易學成惡劣行為。主婦千萬用明晰的眼光。看一看。這傭人吻合你理想的。傭人條件不可不以分你的勞。作你家庭可靠的傭僕。（未完）

要完成母教 偉大的責任

俗語云。『少年若天性。習慣成自然。』可見習慣對於人的生活影響。是異常重大的。所以人類對於習慣之養成。不能不加以注意。可是我們一般人的習慣。大多數。都是『好吃懶做不努力』『這種習慣的養成。是由於幼年時代母教之不講。也就是由於母親的根本懶惰。以致一代遺傳一代的。到如今成了一種傳統的懶惰毛病。所以國人被稱為『好吃懶做不努力』。這是由於幼時教育不良所致。現由一個事實來證明。當每天的清晨五六點鐘天還未亮正在黑灰色而人們都在睡鄉的時候。每見任何一條胡同裡。都有着身穿 白色 圍裙。包絡着頭。在門前掃街的。都是親邦婦女。並且每每看見男女小學生。背着書包在清晨曦曨的走着都是親邦的小朋友。由此看來不用我們無理由的辯白。便可知道日本母教之深切。以致養成兒童優良的教育。因為一個人必須從根本幼稚教育時代養成。一直到成人才能作一個勤 勞精幹的 健者。因此。日本的人民。都是勤勞精幹。原因就在有母 教之優良。

可是現在正是我們應當覺醒之時。如何追隨時代。如何效仿親邦日本女性的優點。妳們要知道。我國人民所有之不良的惡習慣。都是我們婦女的責任啊。這是決不能否認的。所以希望我們婦女。當此非常時期。要以冷靜頭腦。自問自的思索思索。原因是否由於母教之不良。以我偏見的眼光看來。現在人人都應當實行革新生活。婦女們尤須積極實行革新生活。要把智識。形態。技能三者並進。而且還得急速建造。因為時代已經告訴我們『母教是最重要的呀』。而不容我們再忽略的了。當然國家優良的種子。亟待我們婦女（母教）來栽培。國家的基礎。是期待着新主人翁來建造。

夫如是。我縣婦女們更該積極革新生活。勿再忽略。屬筆至此。願我國人的婦女們『完成母教偉大的責任』

季節食品

白菜的養分　端

白菜乃滿洲之原產。現今已移植於東亞各國因而改良品種很多。它正是一種極好貯藏的冬季菜食。

其成分因產地與品種的關係。多少有些區別。但最大的菜裡是含有九％之水分。其他固形分。以及榮養成分大體如次。

粗蛋白一〇八％。粗脂肪〇二％。含水炭素一九％。無機質〇九％。百瓦中熱量一六（加羅里）。維他命類。在綠葉裡含有A的一種。全體是含有B與C等。可是內部的白色。幾乎是沒有維他命A的。但比較C是最多。然而作菜的時候。也會能殘有多量的維他命。

胃病之種類

所得之原因及治法　哲耆

胃為水穀之海。職司消化。為人後天之根本。飲食不節。寒熱乘之。則發胃病。或痛或吐。其症不一。痛分九種。俗名心口疼。心痛不受邪。受邪則為眞心痛。且暮不保矣。今所云心痛。皆心包絡及胃脘痛也。分述於下。

（一）氣痛。因大怒及七情之氣作痛。氣聚攻刺而痛。游走不定也。舒肝降氣治之。

（二）血痛。瘀血作痛。痛有定處。而不移。轉側若刀錐之刺。或有積塊。脈濇大便黑。逐瘀攻積止痛治之。

（三）熱痛。舌燥唇焦。溺赤便閉。喜冷畏熱。其痛或作或止。脈數。清熱止痛治之。

（四）寒痛。其痛暴發。手足厥冷。身凉脈細。口鼻氣冷。喜熱畏寒。其痛綿綿不休。溫中散寒治之。

（五）飲痛。水飲停積也。時吐清水。或脇下有水聲。或脇或痛。脈弦滑。係利水治之。

（六）食痛。傷於飲食。心胸脹悶。手不可按。或吞酸暖腐。其痛有一條扛起者。宜平胃消食治之。

（七）虛痛。心悸怔忡。痛有作止。喜按。得食稍止。脈虛弱。以理中歸脾等湯治之。

（八）蟲痛。面白唇紅。或唇之上下有白斑點。或口吐白沫。飢時更甚。以殺蟲健胃治之。

（九）疰痛。入山林古廟。及非常之物。觸冒邪祟。卒然作痛。脈乍大乍小兩手若出兩人。以蘇合丸。神朮散等治之。

此外尚有脇痛。腹痛。宜詳審其因。而按症治之。嘔吐。噦。皆因脾胃虛弱。或寒氣所客。或飲食所傷。以致氣逆而食不得下也。然嘔吐多有屬火者。經云食不得入。是有火也。食入反出。是有寒也。脾虛嘔吐。和胃為宜。食傷嘔吐。消積補中為主。食傷痞積。消積。噎。膈。食物不下而阻隔也。因津液乾枯。胃脘閉而要食難下。但使胃陰充拓。在上之賁門寬展。則食物入。在下之幽門闌門滋潤則二便不閉。而膈症愈矣。此症多因憂思鬱結。過勞精神以致陽亢陰竭。法當靜觀內養。澄心寡慾。則陰平陽祕。而病愈矣。此病多生於老年之人。或熱病之後。憂思之際。宜注意胃之保健自愈矣。反胃。食得入而良久反出也。朝食暮吐。暮食朝吐。因胃中虛寒。而乏火化宜平肝逆。和脾胃。以治之。

結論。以上疼痛嘔吐等。均係胃病。宜分別清晰。按症治之。市中成藥。不能治此紛繁之病。語云。有成方無成病。蓋病症千變萬化。執成方以應付。病何能愈乎。如同一胃病。而寒熱虛實不一。同一頭痛而氣。血痰火攸分。以刻板式之成藥。能醫變化不定之病哉。況止痛治嘔等藥。半係頂截之品。服之麻醉神經。則痛止嘔停。無時又作矣。夫急則治其標。緩則治其本。當危急痛苦之時。不妨治標以解燃眉之危。仍以正本清源之法。以善其後。釜底抽薪。勝於揚湯止沸也。豈僅胃病為然哉。九、一〇、二六、皇姑屯永濟堂

可愛可欽・蔚為國光

嬰兒照片　鐵爾軍

年齡 滿八個月　性別 男
父 鐵振　住所 洪南街

青年修養

要接受別人的忠告

『世界上沒有完全無缺點的人。』要緊的是不斷的使自己的缺點減少』。也許在很久以前 你就體到過這類話。那麼你會銘刻於心否。

多少青年人都犯有一個同一的錯誤。就是自尊心的過盛。因此永遠不肯承認自己有過。

我們應該明白。世界上的確很少有最完美的人格。即使有。也不會是天生的奇蹟。而是由漸漸修養而成的。所以假使你希望自已人格完全無缺的話。你就得從現在起。讓你那些肯忠實的好朋友們幫助你向這個目標走上去。假使你依然封住你的腳步做一些欺騙自已的事情。那你將是個永無進展的可憐兒子。因為人格的完美與否。不是由理論決定。而是要看了實際行為的表現。

同時。我對你還有一個要求。是希望你不做一個對自已說謊的怯懦者。如果你已經接受了別人對你的意見。你承認自已有了一些壞處過失。那你相信我的話。勇而且毅然的讓那些缺點逃離你而去。你相信我的話。這時候才是你有價值生命的真正開始。每個青年都該有這勇氣。發現缺點。就用冰雪般潔白的手拭掉。如果你直有這種相當勇毅的話。馬上想法子把他拭掉。……安慰了你自已。可滋養了別人。

可敬的青年朋友們。讓我們都來受這份友誼的敬禮。讓我們都做個時時把缺點日見減少的人。（換略）

文字之數目

耀辰

上古之時。本無文字。後以智識稍開。遇事乃有結繩之法。迨至倉頡象鳥獸山川之形。繪為圖式。於是乃為文字之始祖。其後人事日繁需字孔多。按情協意。漸覺徒廣。故說文曰『字如孳乳而浸多』。茲將歷代文字增加之數。分列於下。

漢—說文解字—九千五百五十三字
魏—聲類—一萬一千五百二十字
魏—廣雅—一萬八千一百五十一字
梁—玉篇—二萬二千七百二十六字
隋—切韻—二萬三千一百五十八字
唐—廣韻—二萬六千一百九十四字
唐—韻海鏡源—二萬六千九百十一字
明—字彙—三萬三千一百七十九字
明—正字通—三萬三千四百四十餘字
清—康熙字典—四萬二千一百七十四字

按照以上所述之字數觀之。則字之逐漸增加。誠屬可見。尤以近日科學之發達新字之增添正不知如何底也。將來由四萬餘之陳字。或增至五萬六萬於此科學進展時期。實不可預為量矣。

歡迎主顧　大連　裕和旅館　優待團体
東鄉町十五番地・電二八九一

郭氏醫院　晝夜接產
院長郭文高
內科小兒科產婦人科及其他一切
產婦人科有女醫師郭李松林擔任
電話四-三九三一
地址奉天城內鐘樓南明湖春飯店東鄰

刀印刷切紙機　片寄售

大連市日新街三二番地
興農實業公司
電話三-一三〇六番

京城　都藥房淋藥
百發百中・永久根治神効淋藥
噴噴好評
本藥為預防花柳病淋病之聖藥
△試用 △一半 △一劑 △藥價 貳圓 四圓 八圓
男子赤白淋濁急性慢性淋病下疳
女子白帶子宮病 淋病性關節炎 性病
特許製藥　本舖京城　都藥房
全滿總經售所　奉天江ノ島町八　まむし蝮藥房
全滿各地均有代售

罹患年久的淋病與婦人病（含症白赤帶）
一個八圓即足
△百發百中
△保能除根
△永不再犯
男女患者請速購服

胃腸機能的強化

胃腸病症有多種，若僅按症狀去治療，是不能收到徹底效果的，非根本的使胃腸復原不可

本能的復原
胃腸百病皆消，若素就是包含多種營養素，而特能綜合的發揮機能使衰弱的胃腸組織加强，掃除一切胃腸機能的障碍，使胃腸能任意的運用其本有機能，而完成其消化和吸收作用，强健的營生

治療的特色
本藥所以能發揮以上的效果，因其有他藥所沒有的細胞賦活作用，使各部衰弱細胞重新興以活力，除掉其病因，更不會有對症下藥的副作用，習慣性，若能長期的服用若素，尤能發揮全癒效果之外，還能促進身體走向强健之途

若素

包裝　錠劑，三百錠，一千錠　粉末，九〇瓦，二七〇瓦
藥價一日，僅數分錢

奉天市商埠地十七號　若素製藥株式會社

盛京時報
晚刊
晚晨刊一大張半
發行者 康德新聞社
發行所 康德新聞社奉天支社

有備無患
柏內洋行

論說

冬季之世界戰局

自德蘇戰入於冬季以來。双方雖仍奮力攻防。欲於酷寒降臨之前作一結束。但德方戰略目的。目下已可謂達成。小麥產地既早歸德軍且利用之矣。而高加索山岳地帶戰又着着進展。煤油地帶之確保。可無問題。再徑以斯達林格勒大部分歸德佔領。蘇方在該市之工業部門。已失去活動力。縱使蘇方再接再厲。在明春再開始戰爭時。其補給力亦必銳減。事實如斯。誠無可諱言者。

今後戰況。將轉向何方乎。由近來之情勢觀之。非洲沿尼羅河戰況。將臻活潑。據傳英軍集結印度及新錫蘭軍。並傾其飛機戰之力。企圖突破德意軍陣地。但因德意軍之防禦堅強。戰線未至展開。然大規模之決戰。或不可免。窺其用意。雖似以威脅意國地中海航路並確保自方向印度之補給路爲目的。但英軍之徒勞無功。自意中事耳。

其戰略之意義。固屬重大。但在德蘇戰線日趨保守。德軍主力得以縱橫運用無往不宜之時。似不無過晚之譏。總之。其戰況早晚必轉於活潑。此可爲預測者也。

其在亞洲者。當爲緬甸問題。美英自新德里軍事協議後。對重慶合作案。自稱已得到結論。並大肆宣傳。英軍將增援與美混合。擬乘熱帶之雨季過去。對北部緬甸。加以襲擊。此種虛張聲勢之誇大宣傳。固不值識者一笑。且更足以自暴其外強中乾之實質。窺英美本意。未嘗不知此種虛誇之可鄙。不過情勢所逼。處此無可奈何之際。不得不有所表示耳。至於美國所放出集團空母攻擊之大言。更是癡人說夢。可笑復可憐也。

此次日軍在南太平洋大戰捷。不啻與誇大自矜之美海軍以當頭棒喝。彼自索羅門兩次敗北。即力倡空母第一主義。而其國內之造艦。亦即依此爲標準。此次整備精銳。滿擬可以一戰。孰意當日軍鐵神之前。依然被擊。且損失奇重。沉空母四隻。戰艦二隻。飛機損失達二百架以上。似此嚴重之打擊。不特美海軍最高當局無以對其民衆。即英渝前此之放肆宣傳。亦莫非恃美國大海軍爲奧援。茲經此大挫。海陸牽制無力。僅恃陸路以攻緬甸而當日陸海双方精銳。恐只有徒事犧牲而已。

非洲尼羅戰線。英國不能辭其主做。南洋作戰。似恃美國之海軍爲主力。茲主力已敗。英國能否有餘力於南北兩洋全時作主力戰。亦即肯否犧牲作主力戰。尚屬疑問。渝方則蟄伏一隅。無出於攻勢之可能。但恢復緬滇公路心切。或不辭作英美之前驅。然其蠢動力。已可預測其微少。總之。今後戰局。已由法沿海岸及斯達林格勒漸移至中非方面。吾人且拭目觀其推移。

促進發展加固提携

二十五日爲五週年

日本撤廢在滿治外法權 正義昭然烱耀世界

相形之下美英對渝治廢計拙醜態

前於康德四年之十一月二十五日、關於在滿日本治外法權之全面的撤廢之日滿條約調印者、瞬已五周年、於本條約之締結、盟邦日本示滿洲國以深厚之友誼、使建國之本義明確、對新興法治國滿洲國之健全發達、大有促進、永遠之日滿間的親善不可分關係、更加鞏固、而值建國五年、即整備獨立國家諸條件、滿洲國之有完善司法、警察通信、課税及其他各般制度設施者、皆由日本之援助故有驚異的發展、於今當大東亞戰下北邊之防衛、確立不動之除度國防國家態勢、一心對聖戰之完遂協力、而作有力的躍進、較之美英兩國對重慶政權所發徒有其名的在華美英治外法權撤廢、別如天壤、彼以人道主義爲招牌、欺瞞榨取、厚顏無恥、此其公約之本相也、忽視國際信義之美英其誠意之有名無實、烏足乎恠、而兩兩相較、其懸殊暴露於全世界矣、美英之撤廢治外法權也、因日本已奪其北京、天津、上海、駐兵權、彼所失之各地租界、今已返還國民政府彼等之領事裁判權也、於彼等被驅出大東亞之時而放棄、蓋已完全在中國喪失者、美英對重慶公約之治外法權撤廢者、實則以其喪失者、更送送人情也不過一欺瞞的手段、而較之日本在滿治外法權撤廢之大精神、迥不同也、故於今滿洲國四千五百萬人之總力期對聖戰之完遂有所寄與、此情勢決心、乃應建國以來親邦日本之深厚友誼的滿洲國之誠意也、茲已迎治外法權撤廢五周年、滿洲國官民更當銘記此撤廢之大精神、

李外交部大臣 開新任招待宴

李外交部大臣、於六日午後六時始、在大和旅館招待在京各國使臣、及笠原關東軍參謀長以下各幕僚、並其他在京官民代表者約八十名、舉開盛大新任披露宴云、

美中間選舉 棄權者居多

【里斯本電】據紐約來電謂、美國中間選舉之投票、三日業於各州實行、及正午大抵投票有權者之六成乃至七成三分、結果投票總數約爲三千三百萬人、紐約州知事之選舉、爲共和黨之杜威伊當選、自無疑義而上下兩院之選舉、亦有相當多數之共和黨進人、但兩院過半數仍爲民主黨所占云、

宋子文將訪英

【里斯本三日電】重慶來電重慶政權外交部宋子文、三日會見記者團、述說近將訪問倫敦云、

石渡經濟顧問 訪烟總司令官

【上海四日電】石渡經濟顧問、於四日午前十一時、訪問中國派遣軍總司令部烟總司令官、河田總參謀長、致著任之辭後、遂行種種懇談云、

梅津軍司令官參觀獻納書品（午日滿軍人會館＝新京電通）

第二·四半期 國民儲蓄大增

日決向二百三十億目標邁進

【東京】本年度第二、四半期（七九月）之國民貯蓄增加實績、四日大臣談四十億二千六百萬圓、大藏省爲對處國民貯蓄增強之緊急的必要、準備於本月下旬展開國民貯蓄二百三十億圓完遂運動、其實施方針、要於九月實施、收多大成果之貯蓄組合擴張期間、實績、避免陷入所謂國民運動之虛張聲勢以實質的貯蓄增加爲主眼第二、四半期及上半期國民貯蓄增加額內容如左（單位百萬圓）

期間昭和十七年度	第一四半期（自四月至六月）	第二四半期（自七月至九月）	上半期計
郵政貯金	九一二	八一五	一、七二七
簡易保險積立金	一一五	一五八	二七三
郵便年金積立金	四八	四六	九四
銀行預金	三、四九〇	六一九	四、一〇九
信用組合貯金	三五五	二四九	六〇四
金錢信託	一三〇	一二六	二五六
保險會社資金	三二四	三二八	六五二
無盡會社資金	五三	五五	一〇八
小計	五、四二七	二、三九六	七、八二三
直接證券投資	一、四五一	一、六三〇	三、〇八一
合計	六、八七八	四、〇二六	一〇、九〇四

武部長官赴北京

武部總務長官爲出席大陸會議、而偕同古海總務廳次長、稀見企畫處長等、十四名、於七日午後六時三十五分乘由新京發之列車赴向北京、但一行於會議終了時再觀察天津、青島方面、預定十五日歸任云、

完成食糧基地使命 省次長會議展幕

協議農產物增產及集貨對策

於大東亞戰下關於農產物之增產以及集貨對策中央與地方作一体、相互協議以期食糧基地之使命完遂、政府於六日午前九時起、在國務院講堂、開全滿省次長會議、此次次長會議、對農產物生產地之副縣長、旗參事官亦命令出席、對於本年度農產物之增產促進方策、及其集貨之萬全、作無隔閡之意見開陳、當日有武部總務長官之訓示、古海次長之具体的說明、稻垣興農部次長之關於農產物集貨對策說明、由青木經濟部次長對增產地區物資之配給說明、各由自己立場、而發表事論云、

賀屋藏相談

【東京】賀屋藏相於四日之閣議、報告本年度第二、四半期之國民貯蓄實績、七月至九月、第二、四半期達成四十億二千六百萬圓之貯蓄、大都市之股展、產業地帶、對貯蓄協力尙未充分、入下半期、愈須使此協力實現、尤求官民協力、關此午後四時、以大藏大臣談之形式、發表如次、

對貯蓄戰之完遂、要望國民熱意之昂揚、本年度第二四半期之實績四十億加六百萬圓、本年上期之貯蓄總額爲百九億四百萬圓、僅爲本年度貯蓄目標二百三十億之四成七分、下期若不實現百二十一億之貯蓄、則在貯蓄戰、不能打倒美英、即應擴果之擴大、一億國民、更須向貯蓄進軍、其內容如下、

談話內容

本年度第二、四半期（七月—九月）之國民貯蓄增加實績、近已判明其總額爲四十億二千六百萬圓、結果本年度上半期之實績、爲百九億圓、又中國事變勃發以降之累計、已突破六百億圓、有此成果、爲全國民對國策全幅協力之故、自不待言、乃貯蓄報國之精實也、不勝感謝、「再論」第二四半期、較前年同期有約十三億圓之向上、但比之本年度飛躍的增大之貯蓄目標額二百三十億圓、爲數非多、加比較的好調之第一、四半期（四月—六月）之實績六十八億七千八百萬圓、上半期合計爲百九億四百萬圓、爲年度目標額之約四成七分、未達其半、且第一四半期之終至本期、國債發行額比較的少、並因時期的關係等、政府之支付額也少、結果國民貯蓄增加之源與資金蓄積之所需額比較的爲少、右國民貯蓄額、可充國債消化資金及生產擴充資金之供給所需、於我戰時財政經濟之運營上、尙不必悲感、本期之國債消化率、寧爲良好的、通貨流通量之增加、較上年同期及本年度第一四半期等爲少、然回顧大東亞戰爭勃發後數月間之顯著增加、並對照第一四半期之順調的成績、本期之成績、雖有季節的關係、亦不能不認爲不充分、前途更需非常之努力、雖多數國民間、貯蓄戰完遂之熱意顯著昂揚、他方面消費情況一指標之遊與飲食稅、物品稅等之稅收入、有增加傾向、要望國民士氣更加緊張、國民儲蓄之增強、乃戰時下緊要資金供給確保上物價騰貴抑制等戰時財政經濟運營上之中核、他方面其成績即經濟戰之綜合戰果、更爲戰時下最必要的國民精神之緊張度量的有力指標、有極重大之意義、尤爲戰時下至大要請之本年度二百三十億貯蓄目標之達成、今後下半期必須有約百二十一億圓巨額貯蓄之實現、從來大都市或殷賑產業地帶之方面、成績不佳、爲困難的大事業之達成、今後望此方面更加奮起、又農村方面、從來成績一般良好、今後基於食糧增產之意氣與農作、以收入增加之好條件、反映於國民貯蓄、以努力於成績向上、今後、一億國民、以對前線將兵勇戰奮鬪之感謝、對貯蓄國債徹底的實踐、向目標達成邁進、以期銃後必勝體制之整備萬全、此際要望舉全國民爲貯蓄總動員、

秩序井然事故絕跡

進止全由機械指示

奉天市將自明六日起、開始市警察局並奉天交通協會主辦之交通訓練、而交通訓練之月的不待言乃爲防止事故耳、蓋混雜有名之奉天市街、交通事故不絕、原因固然有種種、然大体皆出於市民之不注意、故事故有年年增加之傾向、主辦者側自六日至十日之五日間、對百五十萬市民、遂行交通訓練、努力期交通事故一舉絕滅、

又交通事故頻繁處、乃在汽車、馬車、洋車、人力車、行人等蝟集之十字路、故十字路之中央、必須立以「進」「止」之表示器、交通警察、亦可免於呆然屹立、對保護市民之生命與使每頭整然不分晝夜繼行精勵之交通警察隊員等之姿爲戰時必須特記者也、（寫眞爲奉天市浪速通與春日町之十字路＝寫眞上之文字爲本報徵募交通訓練標語當選作＝啟一民氏作）（五）

閣議席上 報告實績

【東京】四日提前之閣議、於午前八時半始在首相官邸開由賀屋藏相報告關於本年度第二四半期之國民儲蓄之增加實績、更延今後國民儲蓄之趣旨、對國民徹底表現之旨、同九時四十分散會、陸續在別室聽取陸海軍政顧問之現地狀況報告、但國民儲蓄增加實績於午後四時由大藏省發表

完遂現國策之運營

臨時租稅增徵要綱全文

第一方針

一 爲應完遂現下國策運營上必要財政之需要、而資吸收購買力併得、使國民負擔之均衡、繼續上年度、作爲稅制改革之一而行增稅、

二 以消費稅爲中心、作爲增徵之主眼創設清涼飲料稅、一併爲酒稅及特別賣錢稅之增徵、

三 爲謀租稅收入之增加、新創設交易稅、

四 對於勤勞所得稅爲謀與他直稅之負擔均衡、而增徵並行增稅之合理化、

五 伴隨國稅之增徵、而改訂國稅之地方分與率及附加稅率、

第二要領

一、清涼飲料稅

（1）創設清涼飲料稅、以炭酸瓦斯含有飲料爲客體、以從價之百分之二十之稅率課稅、

（2）將清涼飲料、由製造場運出或輸入時、由該製造人或輸入人徵收稅金、

二 酒稅

謀爲與他消費稅之間之稅率均衡、同時考慮各酒類間之權衡、而提高稅率於總稅額行入成程度之增徵、

三 特別賣錢稅

（1）將於飲食店之飲食費用之稅率、提高爲百分之二十（現行百分之十）程度、對於他種目、考慮與此項之權衡、亦行提高稅率、

（2）現行減半稅率制度、雖已至不承認其必要、如此次立即將此制度全行撤廢、反使金融之負擔增加、故特宜限於在同年號之第一種及第二種甲之場所、仍存留三成程度之減輕稅率、

（3）廢止旅館之免稅點限於受稅捐局長認可之旅館予以免稅、

（4）强化取締規定、尤其講求强制發行領收證等之措置、

四 交易稅

（1）創設交易稅、將以物物販賣業外二十六種之業作爲營業或業所爲之交易爲客體、以爲交易者、（個人、法人及非法人之社團）爲納稅義務人、

（2）以賣錢金額、及其他因交易之收入金額作爲課稅標準、其稅率爲千分之二、但對於礦石之交易稅率千分之一、

（3）對於讓取引稅之交易、不課稅並對於經濟部大臣指定之重要物產之交易亦免稅、

（4）按每年四半期、使納稅義務人申告課稅標準額由稅捐局長調查之使其納稅、

五 勤勞所得稅

（1）考慮勤勞所得者各階級間及其他所得稅等之間之負擔均衡、而提高稅率並減低免稅點、於總稅額行之十成程度之增徵、

（2）特行全額累進課稅、

（3）爲謀徵收義務人之便利、徵稅之簡易化及所得計算之迅速、而區分俸給及給料等與賞與、就於其支給之際課稅並改爲支給資額課稅、

六 國稅之地方分與率及附加稅率之修正、

（1）將特別賣錢稅之地方分與率改爲百分之六（現行百分之十二、五）

（2）將勤勞所得稅附加稅之稅率、減低爲百分之二十五（現行百分之五十）

（3）將事業所得稅之地方分與率、改爲百分之二十五（現行百分之三十）依此所生之國庫增收部分、歸入於地方財政調整資金、

第三措置

一、康德九年十月三十一日公布清涼飲料稅、酒稅及勤勞所得稅中賞與之課稅規定自十一月一日施行、交易稅及特別賣錢稅自十二月一日施行、對於勤勞所得稅中賞與以外之課稅、規定自康德十年一月一日施行之特別賣錢稅及事業所得稅之地方分與率之修正、自康德十年度實施之、

二、一因創設交易稅價格之改定原則不予以承認

勞務賃銀適切統制 開各省勞務科長會議

回顧勞務新体制下一年間之業績、以期決戰下勞務統制運營更行圓滑起見開全國各省新京特別市勞務科長會議、其第一日（勞務司關係）於四日午前九時三十分、有源田民生部次長、牟田勸業局長、田村勞務司長以下各省勞務科長、其他關係機關代表等五十餘名參集、在民生部講堂舉開會議由源田次長、田村勞務司長訓示、伊藤林野局長致辭、繼由大畑勞務課長指示勞務司指示事項後開始會議對

一、勞務興國會育成之件

二、農業勞動賃銀統制之件

甲、統制機關之適否

乙、賃銀統制政策之更適當有効、以街村及農村有力者活用之方策

丙、統制範圍僅否擴大（月工之如何）

丁、農村勞働力確保方策（特於農繁期都市勞働力之供出方策）

三、勞働者生活必需物資配給之件

等無隔閡的交換意見、更對本年度勞務調整之實績、加專門的檢討、對明年度事業計畫、有所懇談、同五時散會、第一日之日程遂終

一、各種報告勵行嚴守之勞務司指示事項

一、地方團体勞務管理施設運營之件

勞働市場保有施設（簡易宿泊所）等地方團体施設之運營、不依賴中央補給金、改善爲由當該地方團体自体施設以運營以期萬全、

三、市縣勞務科行政運營之件

現在此等市縣勞務行政之運營、爲自體之勞務施設、本來之事業、極爲低調、此等市縣勞務科、須與各處事業體緊密聯繫關於勞務管理、勞調者之提出、與市縣村行政之連絡、作市縣乃至村行政……

四、補助勞務興行之件

五、指定補給金用途決定之件、

勞務統制事處的辦法、當勞務管理之運營、與勞務興國會成、關更加強力之指導、行動之運營相伴、國勤勞報國運動之展開、勞動生産制之昂揚、移動之防止、賃銀統制之件、

確立蒙疆鋼鐵自給 近頃着手試驗

【張家口】以確立大東亞下蒙疆地區之自給經濟体制並增大對日帝與爲目標、向經濟建設邁進之蒙古政府、爲期鋼鐵之國內增强、今夏末使昇恆機器工廠（天津）蒙疆興業（宣化）蒙疆製鐵研究所（宣化）竪南鐵礦組合等、以龍烟之鐵礦石爲原料進行製鋼製鐵試驗、其中天津昇恆機器工廠以石原式直接製鋼法之製鋼試驗近來收極爲有望之成績、將於八日在天津之同工廠、將蒙古政府關係者立會之下、施行公開試驗、在宣化成大同運行企業化、又蒙疆工業之安柒式高爐之製鐵試驗、今亦告一段落、故定於十四、五日頃、在宣化公開試驗、又右製鋼製鐵所必要之烟子、近擬於下花園附近、設立新工場、故蒙疆之鋼自給益有望云、

中央本部委會 延期今日舉行

協和會中央本部委員會預定於四日開催、後因某種關係、已決定延至五日舉行云、

強腦＝強精
不老長生的秘法
洗掉一切憂愁
蘇甦疲勞衰弱

我們，在青壯年時代，要樣所有的修養，逢這一切的經驗，練磨自己天賦的才幹，漸々兒的獲得社會的地步，和世上的信用，如此而至於五十至六十來才的時候，才能發揮真所謂人生一輩的真價，若是活得八十至九十才了嗎，人類的幸福，便無過於此了，青年時代的一切修養和努力，實在爲的是老後的這個實顧，自不用說了，因此，我們常要保養身體，講很好的養生法，不可以損傷自己心身，是最重要的事情，如果被病魔侵以致頭腦昏迷，全身倦懶無精打彩，便沒有權力而教你自己活下去之時，無論如何，總的快快恢復活，且在精力衰竭身體衰弱之時，也要立刻補援腦力和精氣，以防未然的大患至緊，至今獲得不老長生的天職的消積之人，並不多的啊，我們中國古來有名的仙山仙藥，這就來養身靈話的，我們不可輕視的事體，那麼這個養命酒是甚麼個酒呢？日本信州地，有一處山深水清的仙境勝地，名叫天龍峽，那裡的素封舊家「鹽澤」根據古來獨特的家傳秘法，就採來世上稀少的高山貴重藥草多數種類，酒合混釀很多年期，酒裡這些個藥草的天然自然的精分，互融相醞而造成神秘的一大靈能，這是雖拿現代的科化學也不能解釋出的實在不可思議的巧能，所以要致種疲的病人立刻甦生，老人也得回春之妙効，這種奇驗的効驗，至今救出了無千代數的人們了。君若飲此酒，僅以最初一杯，的衛衝潮，促都酒裡有獨自的貴重精分，所以每日僅飲一二杯，漢能立獲得滋全身，使循血液使成新鮮血液，六腑的生活機能活潑起來，因之在疲勞倦怠之時，可以元氣萬倍。增進効率，更如素常貧血衰弱之人，或虛弱體質等，也能一天此一天的甦得強健，而增養腦力，補增精力，結果必定變得無限的生命，蓋養命酒之名稱亦全由此而所生的啊！此種酒之存在可說世界無雙，現今各界人士，皆謂珍護仙酒。無不愛飲，日益增高兩名譽萬請各位，每日早晚飲一二杯，既是快樂變身又能得利到人生無上的幸福現今在此地一洸者名藥局，開始經理代售，請速試飲

各埠大藥房洋貨雜貨舖均有售出
信州伊那之谷 釀造處 養命酒本舖 天龍舘
東京市澁谷區上通三丁目 總發行處 養命酒本舖出張所

各科診療
天興福醫院
院址 大連市西崗街一〇八
電話 （三）二五二五番
院長 邵先煒
（病人老舖 入院隨意）

民益鐵工廠出品

頭痛聖藥
醫學博士 森田資孝先生發明
新腦
帽子牌商標
立止頭痛！靈効如神！！
腦新如遇頭腦疼痛非常難忍時、頭目眩暈神智昏迷時、或讀書過度精神疲倦時及惡醉宿酒未醒時、倘速服腦新可立見奇効、其効若響、服後三分鐘、頓覺頭目爽快神背清新、苦痛若失、有如夜月秋遊能有心曠神怡之妙、此偉績確爲本劑獨具之特長、且雖連續服用、對於腦神經或心臟胃腸等、決無副作用、亦無影響、孕婦服用亦無害
主治 偏正頭痛・頭沉神昏・頭迷眼花・腦筋疲乏・精神憂鬱・面神經痛・宿酒惡醉・暈船暈車
包裝 四包裝・七包裝・十二包裝・二十包裝・三十八包裝・六十包裝
大日本名古屋市 荒川長太郎合名會社 製
新京 新京藥品株式會社

伴同經濟開發之進展 將協力展開愛勞運動

伴同第二次經濟開發之進展、要請國民皆勞、由於協和會其他關係機關實行愛勞精神之普及認識運動、愛勞運動於現在時局下、担當重大使命以國民運動而行展開、此結果將看有因習打破向生產職場進出之婦人女子爲數逐日漸增加、最近女性之職場進出亦以住宅難爲原因、關係機關、要望善處方法、即呼喊生產擴充之今日、此原動力之勞務、如斯時由於北滿制限之輸入加以極限滿洲國勞務之自給自足、乃必要之結果、婦人女子之職場進出、亦屬重要矣、於奉天市之各種事業場、以補手而有超過男子之成績、此乃滿洲女性之強力、最近因住宅難、生活亦陷之不規則、住宅難而通勤者已發生問題、安靜之生活似有不可能、竟因爲而有能率低下之顧念、有大部分入一兩家同居、而一面因以上原因致於勤務、此乃時局下遭遇問題、爲將此打開、關係機關之適宜處置乃屬必要者云

月之四日下午三時、假本部事務長室舉行、出席者有小林事務長以下十餘名、預定抵至五時許散會、至於協議事項、分門別類、件數甚夥

北陵朝日二署 關保館籌備妥善

關於大奉天市北陵區與朝日區保館之設置事宜、由市關社會事業當局、經數度詳細檢討下、一切開先籌劃事項、均已妥善、至於開館後担當事務之人選、刻正在周衞決定中云

陳列發明品二百餘件 興國發明展開幕

由經濟部特許發明、滿洲發明協會奉天支部、奉天商工公會共同主催及奉天省公署同市公署後援之下、而爲慶祝之建國十周年記念興國發明展覽會、於本日起至十日止亘六日間在滿毛百貨店開催、陳列品下全滿發明家百餘名之心血作品也、約二百餘件、更陳列滿毛之纖維織物、並大陸科學院之維他命製造法、此乃象徵科學滿洲之強力之發表也、但更有視察日本之二十三件應援發明爲其他展覽之展覽、對此會場將樂非鮮云

官民、鑑於屬下司法陣容、確有再強化之必要、爰於月……

市社會股開會磋商 歲末同情週間

每年一度舉行之歲末同情週間、將屆於目前、市當社會股當局、鑑於舉行之期已迫切、對於需先籌備之萬全計、於昨(四)日午后二時頃、由社會股長木下勝義氏黃遠前氏等、假行政處長室、由馬處長臨席之下、關於本年度歲末同情週間之實施諸事宜、詳加磋商云

區域內、工事經營之現狀及生產之情形、詳加檢討、並予以安善生產之協議云

市本部幹事會 四日下午舉開

協和會市本部幹事會、於……

瀋陽署周主任 召集刑事訓示

瀋陽署司法主任警佐周廣……

官廳聯合分會常務會 假市本部會議室舉開

官廳聯合分會常務會、於月之四日午后一時假協和市本部三樓會議室舉行、出席人員、計、有省、市公署、警察局、高等法院、郵政局、稅務監督署、稅關、專賣署、禁煙局、官需局、郵政保險業務局等各代表約有十餘名、即關於舉行職能祭之件、彼此陳述意見、並展開熱論後、延至三時許、獲得具體的結果、乃於相互歡樂中、而告散會矣

王生拾自行車 存敷島署待領

學生王守忠者、年十三歲、寓於奉市敷島區協和街一段七九號、於月之三日午后四時頃、在朝日區正江花園附近玩耍之際、拾得自行車一輛、即時送至敷島警察署、以備失主往領云

武部長官等 觀覽繪畫展

爲慶祝建國十周年滿洲國之國運隆昌、親邦日本畫壇權威者歸誠獻納之建國十周年慶祝繪畫、於三日午前十時半、開始特別觀覽、並以自是日午後一時起、至四五日止之三日間、定爲自由觀覽期間、第一日之三日、午前十時起、武部總務長官、古海、松木兩次長、陳總務長官參議以下、政府各高官、岡田理事長以外協和會中央本部長、與日滿各界名士、均先後前往觀覽、對此宏美而深遠之建國美術、成讚賞無已云

十一月份鮮魚蔬菜 最高小賣價格決定

於奉天市中拾一月分鮮魚並蔬菜果實類之最高小賣價格最近決定如左、

「鮮魚之部」黃花魚、三七、片口魚七七、小片口魚四三、紅頭魚三〇、合八魚五二、此八魚五四、小青魚三五、黃貝子魚九一、白眼鮫魚六五、大頭腦魚三二、鯧魚子魚五一、擰子魚五〇、香魚三三、大刀魚三三、洛子魚三三、鯰魚一五、黑眼魚五三、

「蔬菜部」洋葱一六、地瓜二五、胡蘿蔔一五、牛蒡二〇、芋頭三〇、疙疸白菜一五、大蒜三六、土豆子二三、滿洲產葱一五、滿洲產白長大根一二、蘿根四五、山藥六〇、滿洲產蕪一五、豆芽菜一〇、白菜九、結球白菜一四、滿洲產水菜一〇、青大根一〇、滿洲產菠菜二〇、油菜一〇、蒜薹六〇、苗類菜一五、香菜三〇、南瓜二〇、冬瓜二四、生姜五五、青瓦四〇、大蘿波一〇、韮菜二〇、韮黃四三、夏柑二八、香蕉五六、溫州蜜柑三五、招柑九〇、廿世紀梨八五、洋梨八五、日本產梨七〇、白梨、紅梨、鴨梨(滿洲產)七〇、蘋果、花蓋、安梨五香梨、秋子五〇、富有柿、樽柿一、二〇、マスカット二、〇〇、ゴールデンクイン二、〇〇、其他葡萄一、〇〇、

「蘭菜部」……上二八、並二六、……上三〇、並二八、

三洞橋軋斃 死者已判明

昨報於北陵三洞橋被火車軋斃無名男屍現經判明死者名王文敏年廿七歲、山東人、在小南門外順城街新興成飯鋪爲店員、於三日午前往北遊玩、竟發狂跑上道軌投入輪下自殺、其究因何自殺詳情調查中云、

市內輕交通明朗化 實施改正三輪車價目 設置新價目表要望乘車者協力

奉天市警察局保安科由六日始實施之交通訓練、斷行改正之三輪車價目、由六日始、決定全市一齊按新價目實行、而基本價目爲每五百米五分、此乃康德七年認可之現行規定價目爲每八百米一角、如增四百米時五分、若乘車區間超過四千米時增加其基本價目之五成、現希抑制短距離乘車、獎勵之徒步運動爲目的、乘客若必須短距離乘車時、必須給一角以上、新京之現行價目最初之五百米止五分、如增加四百米時五分、奉天市爲期生活安定、故適正三輪車之價目、新現在的一車夫之生活費一間房子平均二元、食費一日三元五角(包含家族二人)車之租價一日二元乃至二元五角、車之修理費及公稅一月十五元、計一平均六元三角、若一日收入七元之方爲適當、如每日賺七元時、計總距離五十六公里、時間約須六時間、加算休息時間(三時至五時)一日服務時間約十小時、與其他勞動者相比視之、其平均價目若三角時則欲得收入七元時、該區間須相繼往復十二回、又奉天驛至北陵要馬場間、由奉天驛至南十條間之規定已均衡矣、而依新價目表觀之、一回一圓七角、如此往復二回、時可得相當之價格、假使往復乘車之時按適正價目、一次乘車時按前記規定價目表行之、市民之苦惱之三輪車一掃而達於完結方針矣、然全市八千處所極要地設置新價目表、希全市民務按新價目表積極的協力遵守、但當局此次之適正價目爲防止市民認識不徹底或據車夫請求不當價目而起糾爭、故由協和會配布於鄰組各家庭之新價目表、市民按價目表並揭示板等支給三輪車價目以期市內輕交通之明朗化、高價之發生自己調綽規定價目以上之支給者最惡之影響、又新規定價目之徹底勵行車夫與利用者共同之實務也、不當價目然甚於不良車夫之要求所生所至、利用者側之一部多於花柳界方面以高價與之甚示……

省文教科舉開 中校長研究會

奉天省民生廳文教科爲省內中等學校之學生入校、於四日午前十時、由担當者及中等學校長開研究會、結果決定由今日(五日)起至全省各中等學校、開始報名受理、志願票由省文教科發給、對限制地區之報名學生有特殊情形者由校長證明得於通融報云

奉天商工公會 舉開臨時會議

奉天商工公會、於月之四日午後二時、假公會二階應接室、召集鐵西、朝日、北關工場協會事務長、開催臨時議會、關於時下以上該管……

淸鄉地區之豐年祭

汪主席統率下、假鑾淸鄉工作日日進展、收莫大成果、此時日上海西方青浦縣、明朗華中更見榮固、數年來豐收、因舉行豐年祭、(寫眞上、豐年祭之盛況下拾齋供品、參加豐年祭的女少)

九年度奉省教育總會 於興亞會館隆重舉行 七市十四縣教育權威聚集一堂

綜合全省教育界權威者由省教育會主催下、康德九年度奉天省教育總會、於今日(五日)上午十時在七市十四縣百餘名代表參加下、於朝日區楊武街興亞會館隆重展開矣、當日大會長除省長、因陞、當日出席者除官股、乃派警民生廳長代表訓辭、當日除舉行總會及懇談外、並對教育功勞者及優秀研究調查者加以表彰、茲將當日大會程序及議案、並被表彰者姓名誌如左、

序會

一、代表者並役員來賓着席
二、開會之辭
三、對日滿兩國國旗敬禮
四、向帝宮遙拜
五、向宮城遙拜
六、向建國神廟遙拜
七、必勝祈願、並對日滿戰歿將士英靈感謝之默禱(二分間)
八、國本奠定詔書奉讀
九、教育功勞者表彰
一〇、優秀研究調查者表彰
一一、會長訓示
一二、帝國教育會長訓示
一三、省長訓示
一四、來賓祝辭
一五、會務報告
一六、對日滿兩國國旗敬禮

第二部市縣教育會代表者懇談會(第一日午後一時以降)

一、對日滿兩國國旗敬禮
二、懇談
1、開會式辭
2、市縣長致詞
3、瀋陽教育會聯絡事項
4、省實務聯絡事項
5、市縣教育會活動狀況報告
6、市縣教育會提出事項協議
三、閉會之辭
四、對日滿兩國國旗敬禮

附帶行事

協議事項

一、教科書
1、教科書發送及取付之件(瀋陽市)
2、教科書圖書配給之件(瀋陽市)
二、需用品
1、學用品配給之件(瀋陽市)
2、日期學校用品文房具至急配給之件(撫順市縣)
三、學生服
1、學生服配給之件(撫順市)
2、康德八年度申請學生服之件(新民)
3、教師協和服配給之件(海城、康平、撫順)
4、學生用戰鬥帽及鞋子配給之件(興京、法庫、康平、鐵嶺市、蓋平、海城)
四、研究會
一、奉天省公私立中等學校時局教育聯絡會並市縣教育會研究部連絡並運營之件(瀋陽市)
二、研究會參加旅費補助之件(興京)
三、基本財產……

其他

一、書類取扱手續及內容改善(撫順)
二、日本、並大東亞共榮圈各地派遣視察之件(蓋平)
三、國防獻門輔助案成此種教師集團派遣之件(蓋平)
四、教育功勞者及優秀表彰……
二、會學用回收之件(康平)
一、教育會主事任用及給與之件(撫順)
二、教師生活補給之件……

瀋陽區公署舉開 石炭配給會議

秋去冬來市民用石炭配給、瀋陽區公署、爲期達成圓滑配給之目標、乃於本月四日午後二時在城內協和會館、召集各分區長及事務員、開石炭配給會議、當日並由日滿商事、及市經濟科派員出席說明本年配給之方針及數量、其決定如左、

一、計劃配給(送到各民宅)由十二月一日起
二、十一月份仍採用票制
三、新建之住宅及店鋪工廠調查後、另行配給
四、計劃配給量與去年同……

無線電

十一月五日(星期四)

午前

七、〇〇(新京)報時國歌新聞
建國體操
七、三〇(大連)初等日本語講座高宮盛道
八、〇〇(新京)建國體操
……(新京)唱片管絃樂、一、阿爾爾利亞的伊大利人(洛西尼作曲)二、費哥洛的結婚(莫孔爾特作曲)三、維也納的早午夜曲(施特作曲)
一〇、三〇(奉哈)經濟通訊
一一、〇〇(新京)政策時間
正午(新京)報時
……竹板快書(五……(六七)……
〇、三〇(新京)……

午後

一、〇〇(奉哈)……新聞
四、〇〇(新京)經濟通訊
四、三〇(奉哈)……
五、三〇(奉天)……
六、〇〇(奉天)兒童時間 交通訓練周間奉天市警察局保安科長沈玉昌
六、二五(新京)兒童新聞
六、三〇(大連)中等日本語……
七、〇〇(新京)報時新聞
七、二〇(奉天)家庭時間 告知夜間節目預告
七、五〇(奉哈)曼談林振二 ……
八、〇〇(新京)……
八、四〇(新京)新聞……
九、〇〇(新京)……演大會(第五回)……
九、三〇(新京)(一九二)宋……
一〇、〇〇(新京)報時新聞
一〇、三〇(哈爾濱)廣東音樂……

經濟

主要都市銀行資金勘定 貸放款大體均增加

中銀調查、八月末主要都市銀行資金存款殘額二十一億四千二百二十五萬六千圓、與上月比爲一億三百一萬三千圓(五、一%)之增加、較去年同月比爲六億二千一百五十六萬八千圓(四〇、九%)之增、貸放殘額爲二十四億五千九百五十七萬圓、與上月比爲三千六百七十四萬三千圓(一、%)之增、與去年……普通銀行之增加爲主因、貸放之都市別狀況與上月比吉林之四百三十八萬七千圓、佳木斯、撫順、鞍山之外均示增加、吉林之減少原因在於中銀吉林支行廢止、新京之增加、奉天之增加、因興銀之增加、哈爾濱之增加以政府存款之六千六百萬圓增加以興銀爲主因、(單位千圓、△印減)

△存款殘額

	八月末	上月比	去年同月比
新京	六七二、〇三二	七〇、三八〇	二三三、一〇二
奉天	四三〇、八六七	一、〇三四	六九、五八三
哈爾濱	一七八、一五五	一五、〇二九	五七、二五七
安東	六六、〇二九	二、〇五三	三、九九二
營口	三二、一一二	△一六一	三、六二五
齊齊哈爾	三三、二七三	四五八	六、一五二
吉林	二八、四八二	△四、三八七	一〇、三一六
牡丹江	四四、〇六四	一、四七九	九、二六〇
錦州	二九、四五七	二、二二八	一一、五六九
佳木斯	二五、七二七	△二七二	八、二四〇
撫順	二三、三九五	八八四	六、六二四
鞍山	三一、七一一	一、九九八	一四、二一〇
大連	五五六、九五〇	二、二九〇	一八八、六五五
總計	二、一四二、二五六	一〇三、〇一三	六二一、五六八
除大連計	一、五七五、三〇六	九〇、七二三	四三三、九一三

△貸放殘額

	八月末	上月比	去年同月比
新京	一、〇三七、二六六	五〇〇	△五九〇、一四八
奉天	四九四、六一〇	一九、一二四	一四五、四三五
哈爾濱	二三四、九四八	七、九六四	一九三、七九九
安東	四四、〇八七	一、七八五	一四、五三三
營口	三二、六三四	二、八三三	八、二六九
齊齊哈爾	一一、〇四六	三四六	四、七三二
吉林	一九、〇一一	二、三三四	△九、九六七
牡丹江	二三、四一三	一、〇七六	七、〇八四
錦州	一〇、六九一	五四七	三、五四〇
佳木斯	一六、〇八六	△五三	四、四二三
撫順	一一、八一九	△一六三	五、一一九
鞍山	一三、四三五	△二七七	△二、九六七
大連	五一一、五二四	七二七	七六、一二七
總計	二、四五九、五七〇	三六、七四三	△二四〇、〇二一
除大連計	一、九四八、〇四六	三六、〇一六	△三五二、一六四

勘定雜貨適正價格 設置臨時雜貨價格審議會

政府鑑于自價格等臨時措置法實施以來之諸般實情、關于未公定或協定價格之特定商品、痛感有速使公定價格或協定價格、普及徹底之必要、因決設臨時雜貨價格審議會、實行各種雜貨之適正價格之算定、以期公定或協定價格之急速之實施、本委員會以生松商務司長爲委員長、委員則由生必會社之企劃、食料、衣料、雜貨等各科長八名、滿關雜貨統制組合、係二十四名、重要日用品組合、常務理事一名之民間關係者三十三名相當、參與任命機關第一物價科長、石渡第二物價科長、羽切經濟保安科長等關係官九名、由此構成本委員會、文具、洋服、服飾、化妝、陶磁器、雜貨家具、時計、玩具、樂器、食品等十三專門委員會、關于各專門部門、由委員若干名、對于各品目別適正價格之算定、實行審議……

東滿銀行創立

【牡丹江】爲由滿洲國向生產圈擴進之牡丹江、東安兩市之金融中心機關、於舉治下經濟界之熱望中、而籌進設立準備中之東滿銀行、(資本金一千萬圓四分之一)創立總會、以明治之佳節、十一月三日午前十一時、在牡丹江商工公會會議室、於郵田倉長、吉山市長、東安省次長代表山內等委員長以下全役員出席之下而舉行……其活動大可期待云

滿洲特殊鐵鋼 福井就取締役

滿洲特殊鐵鋼、八月五日退任之木村重泰氏後任取締役、決選任爲福井東件、將於十月二十一日總會、立關通後、關於定款承認之件、役員選任之件、役員報酬之件、開始審議、全件按原案承認、茲萬端之設立準備已告完了、將於二月初旬開店云、

生產資材適正配給 油房業行機構整備

【大連】關于以生產資材之適正配給、雖係設置合理運營之見地、立於新設定之州內油房業之統合問題、決於十一月中旬……

股票行市

[illegible]

安東市況(後場) 開盤 收盤 大價 小價

[illegible]

哈爾濱市況(後場) 開盤 收盤 大價 小價

[illegible]

大連市況(後場) 開盤 收盤 大價 小價

[illegible]

租鑛公募公告

敝社保有鑛區中發見無申請人之發見申出消滅鑛區、或拋棄鑛區……社發行「發見申出消滅一覽表」……項申請是荷

記

一、租鑛權設定申請依所定之樣式、(「發見申出消滅鑛區一覽表」附錄亦有記載)將所要書類寄送於康德十年二月末前申請是盼
但每一份書類須寄四分郵票
二、有租鑛權設定申請者時於本社事業計劃審查後於康德十年四月十三日前決定可否通知之絕非撤申請順序決定
三、關於租鑛權設定決定鑛區由租鑛者徵收租費尚希諒察
注意事項
一、「發見申出消滅鑛區台帳」本社鑛務部業務課備有請閱覽但一回收五角之閱覽手數料
二、「發見申出消滅鑛區一覽表」敝社新京鑛業相談所及各大金鑛稍辦所鑛業相談所販賣之(一份定價貳圓入有郵送時每份另收送費貳角四分)依敝社振替貯金口座二〇七五番付款亦可、如有不詳之處請向本社鑛務部業務課詢問是荷

康德九年十一月五日
新京特別市大同大街二〇七號
滿洲鑛業開發株式會社

國有財產投標出賣公告

出賣財產之表示
所在 瀋陽縣達連屯村三台屯第……號
種目 旱田
數量 七萬八千五百七拾方米(換算約一二七畝七)
一、投標執行處所及日時
處所 奉天稅務監督署國有財產科
日時 康德九年十一月十日午後一時
一、投標保證金
投標前須繳納所投金額百分之五以上之保證金(未滿一位者以圓計)
有關國有財產投標出賣各項欲知詳細可向奉天稅務監督署國有財產科詢問特此公告
康德九年十一月五日
奉天稅務監督署長

至急募集

認可證號數第五九〇號
滿人男女工手
一、年令 自十六歲至二十二歲
一、資格 身體健康無病者
一、員數 女四十五名 男五名
一、待遇 優厚本人來談時當面決定之
一、募集期間 自康德九年十一月二十八日至康德九年十二月二十八日
希望者請逕來左記地址接洽可也
奉天市大和區春日町十三號
滿洲武田藥品株式會社
電話三一—四六二二·三一—三四二〇

全滿維一奉天浴池開幕

奉天浴池開幕了注重衞生勤洗澡客席位多池堂潔招待殷勤多周到樓房三階空氣好男女發師藝業高男女盆塘設備妙擦澡修腳技術巧諸君不信請來試嘗保證經濟又節約普通池坐每位貳角五貳樓盆池每位三角二樓盆每位五角女盆每位五角
鐵西區南六路興順街
奉天浴池啓

第七期招生廣告

國民高等學校卒業者及同等學力者
詳細請寄六分郵票即贈簡章
哈爾濱埠頭區
交通部高等船員養成所

感謝戒煙神速

敬啓者敝人嗜阿片多年……特登報鳴謝……

最高產卵紀錄 成雞大分讓

……
競農養雞場

勤勞奉公隊隊歌募集要領

一、作詞 何人均可應募……
二、用語 限用日語……
三、截止 十二月廿日……
四、審查 由弘報處、民生部、協和會……
五、發表 在十二月十五日之各報……
六、賞金 一等一圓千圓、佳作三篇各百圓
七、投遞地址 新京同治街滿洲勞務興國會內國民勤勞奉公局

國民勤勞奉公局

最高級純正雙基化學療法劑

阿爾巴基爾 (片)

殺菌力最大 治癒率最多

急慢性淋疾　婦女淋疾　中耳炎　第四性病　丹毒　一切化膿症

阿爾巴基爾、化學的構造完璧、成分純粹、乃對膿症及淋疾、發揮最確實的治療功能、但無何等危險副作用。

×××

此劑之殺菌作用、於內服後二四鐘頭最是旺盛、便在此時間、徹底殺掃深部病巢中之淋菌、化膿菌、任憑如何頑強的病原菌、亦皆頃刻完全死滅不留最後一菌。

×××

故最安全地叹見偉大治効、至於淋菌性各疾患則不問其新患舊疾、皆在內服二至三日、必呈止疼、消炎、除膿、淨尿之効、治後永防再犯復致等弊。

×××

此據專門醫家發表一喚獨此劑之治癒率、比較他品確實高得數倍云。

二〇片·一〇〇片 各地藥房均有出售

滿洲山之內製藥株式會社 奉天市大和區紅梅町二番地
山之內製藥株式會社 東京·大阪·北京·上海·廣東·香港

東亞文學者大會寫眞 上、東亞文學者大會、發言之古丁氏（滿洲國） 下、等待發言順序之吳瑛氏（滿洲國）左端發言中之柳雨生氏（中國）

大東亞文學者大會第一日

文學戰士聚於一堂

確立共榮圈文化踏出第一步

【東京】堪稱爲日、滿、華、蒙三文學者集於一堂之大東亞文化協力會議之大東亞文學者大會其本會議第一日自四日午前十時四十五分起在大東亞會館四階大會議室、由大會議員七十七名、參與百三十六名及其他來賓旁聽者、等多數列席下、堂皇舉開、圓卓會議之會場正面中央、懸以大日章旗及滿洲、中華三旗、紙帶緊實結於一起、兩側有丈餘、柿色之菊花、馥郁盛開、定刻由戶川貞雄氏起立宣布開會、繼由中總員起立、國民儀禮終了後大會委員長久米正雄氏、即對大會構成、運營方法加以說明、滿堂一致選舉議長爲菊池寬、副議長爲河上徹太郎氏、於是入於第一日之議事『大東亞精神之樹立』、菊池議長發表議員之發言時間每十分以內、更指定通譯員爲河上徹太郎氏（日本）草野心平氏（中華）山田清三郎氏（滿洲）小池秋羊氏（蒙古）等自武者小路實篤氏發言、大東亞共榮圈之文人即相互攜手之會談矣、該氏述說謂確立共榮圈文化之確立希獲得有效之方法、其次柳雨生氏（中華）、由議長之紹介而起立由河上徹太郎氏代讀、謂『大東亞精神之樹立、須求各地域、民族國家之統合、至其方法、即爲利用文學作品向各民族宣傳、此等烈烈之筆礙開志滿堂莫不拍手喝成、即次則由古丁（滿洲）錢稻孫（中華）、龔英宗（蒙疆）氏等熱論之展開、午後零時四十分許、午前之會議終了、午後自一時三十分起復開、『關於大東亞精神之普及及強化』具体策加以討議、午後一起于滿室之大會堂內和所倡聯開幕日于大東亞同血民族之知氏通譯、關于白可夫翁之四周、聽取該翁在一九二二年遊盛京寓于佈阿附近在住時之往事、錄關出印度人之清純而令人讚

綜合交通訓練開始

小田副局長要望市民協力

明六日起於全國一齊實施綜合交通訓練、對此訓練爲期萬全、而於市公署之庫、但奉天市警察局並奉天市交通協會、呼起市內各機關及全交通從事員一般市民、而昂揚遂行戰勝交通道德之決意、警務局小田副局長、對本訓練至希市民之協力、要望如左、

交通乃都市文化之尺度也、任全滿唯一大都市近代文化都市之奉天市之交通、果能以文化都市來自任嗎、如是而行、乃恥辱也、但都市越大、其交通量則越幾何級數的增加、因之奉天市之交通量、約有新京之三倍或五倍、然交通機關原來已即未稱極化是以奉天市方有錯雜之交通問題、但無論如何要使交通錯成緩和化並防止交通事故時、則其基礎的問題、乃交通施設交通機關擴充也、因之現在之電車已於延長中、更需力巴斯之運輸、並有會社之經營、即洋車之增加、亦於努力進行中、如是而行、其交通之緩和狀況、有如何程度呢？雖然如是、但奉天市民對交通之認識、還未能充分、是以其唯一穩留的交通問題的解決策、乃市民之交通訓練也、故此次全國的交通訓練目標、亦即在於此、爲促進訓練時之交通法規之絕對服從、及保持交通秩序、而未分發揮各種交通機關之技能、同時對步行之青年之高徵態度、乃現下奉天市之交通常見之事體也、下邊守交通法規或交通道德者、已失檢都市生活之資格、我們更要認識時局、每人按交通整理之警察官的指導、相互謙讓、發揮交通道德、以期都市交通之圓滑明朗化、於於明日始至奉天全市、展開交通訓練、切望市民各位之積極的協力進行云、

新穀感謝行事中 配給兒童牛乳糖

【東京】以豐收而向神致感謝之謂新穀感謝行事、以二十三日之新嘗祭爲中心、全國展開農林省於此歡喜、觀向兒童滿腔以爲慶收而向神感謝之意念、由兩週至十三歲之全國兒童、以牛乳糖一角包每人一個特配之、此特配之牛乳糖、每盒上均貼

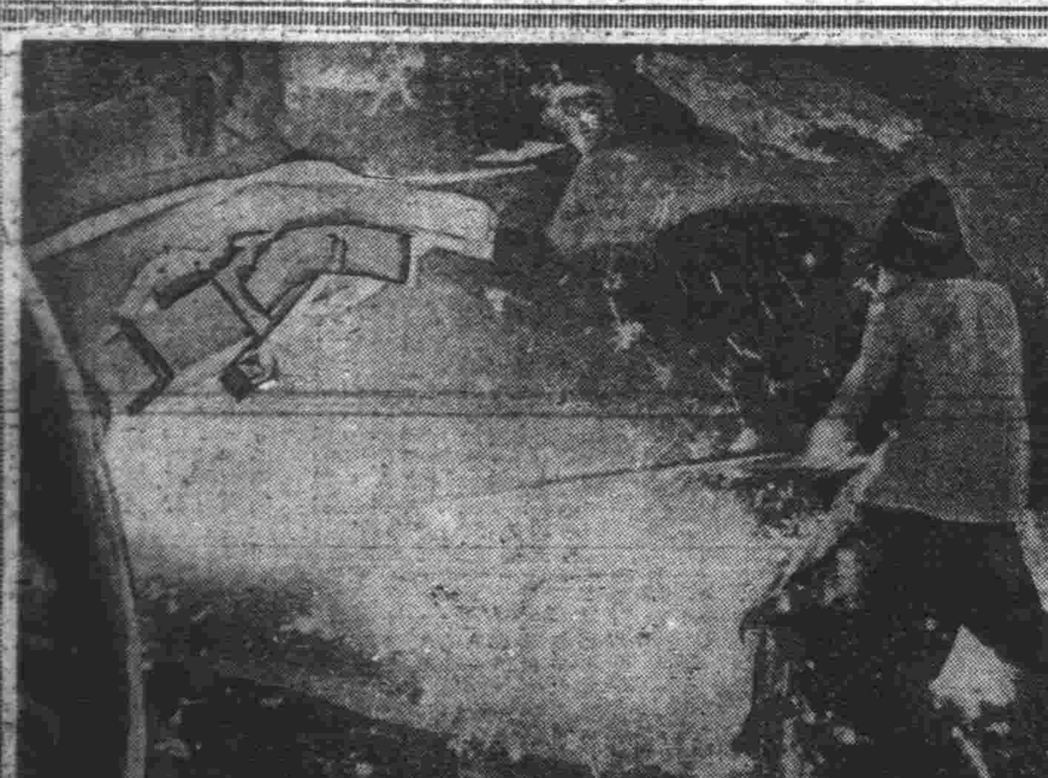

熔銑之抽出、須首先將出銑口開鑿、黏土約熟部分開去、其次再將尖端之已解熱碳、將其打成穿孔、用鑿力而行穿孔之籠製火眼工人、抽出之開鑿用鋼、鍚粘土而之火砲、以高壓之空氣或壓縮空氣之力、將耐火粘土及骸炭粉之混合物、向出銑口發射、再行閉塞、（窩爐熔銑之抽出）

銑鐵增產的全貌

灌輸交通知識

沈科長石田警正向市民廣播講演

奉天市警察局保安科、六日起於全國一齊實行之交通訓練、協力做決戰下市民交通道德之完璧期行、五日午後五時半、於保安科長沈科長、石田警正、由奉天放送局、向全市市民廣播約三十分鐘

視察華北台灣現況 弘報視察團本日出發

於東大亞戰下、視察中國及南進據地台灣、談發實情、並爲弘報關係者之交驗、圖共榮圈、弘報陣營之強化、滿洲國記者團一行十名、爲弘報處發奏貼、以約五十日之期間、由指導官、弘報處竹下參事官引率、乘五日午後六時三十五分、新京發列車中華民國及台灣云、

國民總力朝鮮聯盟 事務局機構一新

【京城】於朝鮮實踐團体之國民總力朝鮮聯盟、最於小磯總裁之新構想、爲期事務局之機構並陣容之一新、四日斷行之朝鮮聯盟事務局以從來十一名之部長而構成之其中十名、由總督府各局長兼任、此次將此機構簡素強化、採用六部長制、事務總長之下、以純民間人任命爲部長、總務部長爲其鷲會中央訓練所錬成部長簡牛凡夫氏、錬成部長爲神宮皇學館推神道場氏大家虎之助氏、厚生部長爲京城紡織會社長金季洙氏、宣傳部長爲綠旗聯盟主幹津田剛氏、各自加以任命、又經濟部長暫由波田總長代爲辦理、朝鮮總力聯盟、在小磯總裁、田中副總裁之下作一新發足云

金厚生部長談話

新任爲朝鮮總局聯盟厚生部長之金季洙氏（四七）會與於滿工業界爲實業家、於奉天主持東邊道開發農場

二枚魚雷命中火藥庫

船腹起火乘員多死亡

美空母瓦斯普號乘組員談

【里斯本二日電】美航空母艦瓦斯普、已於客年九月十五日於索羅門群島南受日本海軍猛烈之攻擊而沈沒、該艦乘組員之一生存者、講當時之狀況如次。

該艦瓦斯普正於索羅門群島水域哨戒中、乃爲日本潛水艦所發見、當時艦腹即被射中魚雷三枚、頃刻發生烈火、二十名之乘組員立死、原來魚雷三枚中之二枚、命中火藥庫、故船室之人員、全部立死、余因立於瓦斯普之甲板上、故親對艦之進之魚雷甚明、但非常驚訝、而魚雷終於命中、余之身體、即被投出甲板上昇降飛機之昇降機、已被炸碎、附近數名之乘組員、亦被甩上天空、與汽管亦被炸裂、時出黑煙、數分鐘後、火及重油、立發爆炸之火燄、延至全甲板、余乃脫去上衣、預備躍海、是時又起一大爆發、余之身體、竟被投入海中、艦逐沈沒、幸余乃得乘此由九死一生中逃出、艦長亦係乘此筏而救者云

經營會社三菱社、外在奉天郊外蘇家屯經營南部農場會社日、計劃經營日、該協會提案之三高、高大出身原籍京城、乃京城中樞院參之實業家、並兼滿洲國名譽領事、滿洲國內滿顧問、由京城二個月、二次來滿、接厚生部長就任之報有如左之厥喜談話、

聖戰下之厚生運動、由民生上出發位上、皆不可

耐火鋼磚制定新規格

關係者現正研究中

【大連】因戰時下各種工業之發展、耐火鋼磚之重要性日趨擴大、需要量亦達莫大之數字、而一方面鋼磚之價格、爲低物價政策之即應定有一定價格、且雖材質的低下、所以穀鋼品質、最近極度惡化、當是時也自二十四日之三日間、在東京殿前商工所開案經營部門管轄振興會席上、決定變更從來之規定新規格、加精密之研究而製造新規格、以達成時局下電要部門、耐火度、吸水度等、制定新規格、以達成時局下產業報國之使命、出席該會議而於四日歸連之中央試驗所窯業研究室主任關箭氏、已爲將來耐火物協會、窯業協會共同研究、成功之曉日體、並與耐火物協會審議之研究、以學術振興會協會主體、必以舉術振興會協會主

國軍飛行部隊

慰問滿華國境勇士

【承德】於訪日飛行之感激猶新中、前於一日參加在承德所開熱河省航空大會、時建軍十年伸張中之國軍空軍部隊精英、顯示於省下軍官民更於二日、展大翼飛越東部長城線上、當空飛以山品皇學之滿華國境上翼於宣對挺身於討伐及警備國境之地上部隊、投慰問品新聞通信等、以慰問激勵之、

全中國及海外同志相呼應、積極的活動。

秋去冬來天時短 電車運轉時間改

【大連】都市交通會社、予以變更、凡各系統發時刻、皆提早約三十分鐘、終發時間、如遠距離一、六號系統亦大提前、其他各線與從前無大差異、今將主要各線主要變更、照誌如左、

△數島廣場靜浦間、午前五時四十六分發、午後十一時二十八分止、

△數島廣場大正廣場間、午前五時二十六分發、午後十一時五十七分止、

△埠頭大正廣場間、午前六時五十五分發、午後十一時十五分止、

△大正廣場黑石礁間、午前六時十分發、午後十一時三十分止、

△數島廣場老虎灘間、午前五時四十九分發、午後十一時三十五分止、

△老虎灘埠頭間、始發時間改午前六時十一分、終發十時五十八分止、

△朝日廣場老虎灘間、午改正時間、

△朝日廣場靜浦間、終發時間改午後十一時三十九分止

航空類功章圖案 當選者發表

滿洲航空協會、常第二回航空類功章之圖案、徵集滿洲航空日、該協會設定表彰民間航空功勞者獎章圖案、現由滿洲國民國、實繁雜中、迄截止之日止、計應募總數四三六、各關係者審議之結果、無一等當選入選者、惟二等以下之入選者如左、

二等 小林茂夫（東京）
三等 福山暢一（小倉）
佳作 廣松吉滿（大連）
同 東華水（北海道）
同 竹中京太郎（東京）
同 濱田千世（奉天）

俳聖殿竣工

定期舉行落成式

【東京】爲紀念生於三百年前之俳聖芭蕉出生三百年、由伊賀文化產業會於三重縣上野市白鳳公園建設中之俳聖殿、最近竣工、十五日午前八時起該公園舉行開眼式、同十時起舉行落成式、此俳聖殿、高達六十尺、寬六十六尺、八角形之二層樓、係作擬芭蕉之旅姿、由伊東忠太博士指造、房頂係一尺厚之檜皮葺頂、凡二年間、總工費約三十萬圓、在此安置之芭蕉坐像與人身大小之伊賀燒爲帝展審查員長谷川榮作氏所作此乃伊賀最著名者云

印度聯盟支部 舉行結成式典

【上海】與盤谷印度獨立聯盟本部相呼應、準備結成中之印度獨立聯盟上海支部、今已舉行結成式由在上海印度人六團体結成、統合各派、四日午後二時、在靜安寺路跑馬場、於各派代表及在滬印度人三千餘名出席下、舉行結成式、該支部統合在上海印度人約三千人於傘下、作印度獨立運動與大東亞共榮圈確立之先驅、與

樞軸諸國團結極堅

敵方企圖完全失敗

德國加爾眉哥爾雷氏的論評

【柏林電】軍事評論家加爾眉哥爾雷博士、於最近之『柏林、羅馬、東京』雜誌上發表之論作『國際政治之實相』、首說日獨伊三國之條約之締結乃現代最大之外交與政治、以此發言、而達明如下、

依三國條約之締結、世界政治勢力之間到處變更、以日德意三國聯合、各國擊破、敵之企圖、根底瓦解、世界之海洋並各大陸上之敵方勢力、悉成雙餠、一九一四年起至一八年之世界政治的情勢、外交的有一九四〇年九月二十七日、軍事的有一九四一年十二月八日及十一日之崩壞、三國條約及北軍事的適用於過去之聯合及同盟、不能同日而語、該條約、非一時的目的、乃依國確目的而行決定者、三國依同條約互相協力而立世界之新秩序、是三國條約軍事的由樞軸的國之世界引向自由世、由此新的大會、之世界內布以鐵鎖、將敵由生活圈驅逐、敵陷於守勢今者、全決勝利之機會、各國將被擊破、敵之作戰利用時間及空間、而敵將利、敵之此企圖完全失敗「不存在之國家」乃可能存立之國家」、可能性會在我們手中、我等以不斷之努力及組織的天才、將此可能性加以活用云、

興亞造型文聯 昨舉開披露會

【東京】決以日華提攜促進中國造型文化之保護及幹新之建設運動之活潑化及指導振興共榮圈諸民族之造型文而結成興亞造型文化聯盟其披露會、已於四日午前十時

有「向南感謝、好孩子應以來爲大事」之標語、而波及家庭之美的感謝、共通滿起該物品於二十日以前在全國之小賣店準備、以二十三日爲期、一齊配布、東京其他之大都市、以通知票或郵子購入票、地方以市長或村長發行之引換券均可購領云、

關門隧道開通在即

殉職碑除幕式定十四日舉行

【門司】期歷史的、鐵道幹線關門隧道、貫通之萬歲、疑道開通式、定十四日盛大舉行、山田鐵道監一行、百日間、作正式監查、四日午後告終、宣告開通合格前十時在關門新餘車站舉行目下作該殉職者牌前中、是日之婦女式、有門司相當負責人於下關地方施設部長亦參加、並開開之同時、以日本鐵道全國之力施設之新開通式、又下關驛前日殉職者之殉職碑、亦於四日舉行除幕式、對故警察、有木原技師以下殉職者之英靈供奉、

秋去冬冷虎疫消 大連港不施檢便

【大連】關東海務局爲備行之檢便、係於上海虎疫發生後、自七月二十五日指定中國上海虎列拉流行地、因對於由該地來連船入港者、一律開始檢疫檢便、茲因近來天候漸冷、上海天氣漸寒、以十月二十一日之船會社時之不便、以十月二十一日止、撤廢此檢便、同時關東局報亦行發表、

△去七月廿五日開始檢便以來、於大連港發所發見之眞性虎疫患者六名、（內一名於航海中死亡）、虎疫類似保菌者、三百四十六名、施行檢便人員、三萬四千三百十三人、依檢疫課調查、此等患者之感染經路、皆於流行地內飲食物所致、并使用被虎列拉所染之河水等所致云云、

省廳查閱奉公隊 結成數月成績好

【奉天】爲確立戰時體制而樂周奉度國防國家、俾前線與後方打成一片、以必勝之信念、而獲得最後之勝利、是以本省之各省奉公隊、於九月間正式結成、現下正增隊分隊、以及各施設隊積極訓練中、日前省乃綜監部皆川副總監即（省次長）第自赴設治、偕同屬員數名、於國高校、體育場、實施查閱、於下午一時許全體隊員參加千餘人、各學校均前往參觀、儀式極莊觀、一點半開始查閱、結果成績頗佳、雖經短期之訓練、而各隊員之精神極旺、體格健壯、大有赳赳武夫之氣概云、

新京一高舉行狩獵運動

【新京】新京市立第一男子國民高等學校、爲促進學生之體、爲此冬季之精神、於本月二日午前九時於該校集合全學生分組八隊由該校教官領之下赴住近郊之孟家屯大屯等處、作狩獵之運動、迄至下午四時許各隊歸校、各獲得多量之野兔與高彩烈歸校云、

風箏

△一…國柳暴利、不但犯法、而且道德上說不下去、此等人皆知者、但尙有一部分人故意去幹、圖一時的幸運、有時因自己之財的後悔、而把作應法律道德全置於不顧了、有的幸運一時、有的不但利未成而反受大害了

△一…一個星期前天氣雖然冷了起來、滿人方面都要依照慣例、買白菜漬酸菜、所謂醃小菜了、就有所謂鉄長南運路蔬菜、各處設市場、買白菜之人、暗中隔下許多大白菜、以爲將來可以大大發上一筆、擴張、當時白菜一斤不過五錢、十日一過、好像價錢高一點、不料日本來、官方要準備配給、而且菜販子也有先見之明、不敢再多要價、市面上的白菜的行市自然落下、但囤積白菜的不消一說、一下子想不化了、還要拿出去、只好自認倒楣吧

眼科專門 光明醫院 院長 王義元

成品無多購者速來、缺貨接洽可也、秋皮鞋製作場 奉天市朝日區東亞街四段五三號 朝日機械工廠 電話二一六九〇四番

讓渡啓事 茲有登記一座計十六坡並土地百餘畝及房屋一棟洋井四面一切工具俱全坐落市西于洪區今擬全部讓渡如有願意業者請於每日下午以電話四局二五五七番談洽可也

離婚聲明 李國揚 張淑清 夫妻因意見不合自行相實現經雙方同意甘願無條件離異宜行解除夫妻關係今後各人婚配兩不相干除已按法定手續正式辦訖外特此聲明聲明 當事者李國揚 張淑清 一同

兄弟 脫離關係 啓者敝弟耿春發今因不務正業屢戒不改致友各處借貸無所不爲恐日後發生不法等情希各界親友勿爲所欺今後在外無論發生任何事務敝人不負責任並脫離關係特此聲明 耿春芳啓

包運靈柩 凡河北山東二省各縣村鎮如有靈柩均能致到翻走靈者希請至新京八里堡永興號八〇六號接治 如面議

緊要聲明 八年東德縣八月二十八日敝號於洛東市朝日區雙光街六段十三號宅地八一七方米及房共十七間與中興主志奇借用室頭文憑去印鑑等證已經在奉天地方法院依法提起訴訟中無論何人若有對上記房地抵押典賣等情概作無效 特此聲明人 高文斌 處周啓事

虎骨花蛇露 本露主治半身不遂口眼歪斜腰腿疼痛四肢麻木肝胃氣滯小腹痞氣及婦女經血帶下等症本露軟冷虎骨花蛇藥酒料加倍功力特別強大 奉天市大南街一段一九四號 老福順堂 歡迎外埠批發另有優待格外從優

虎骨熊油膏 本膏主治與露相同隨處均有出售各部價每盒一圓五角四回六角郵加郵費三角

黃色補丸 主治 ……特點…… 贈送 …… 金勃先藥房 電話四八三九番 ……

治愈眼疾良藥 感謝人

東來洋行電機部 大連市山縣通一六六 電動機 電氣熔接機 修理改良 電氣器具 電話（三）二八一八

文化瓦保險永遠不漏不碎 …… 義合祥新興瓦石工廠 奉天市大和區高島町六番 電話（三）三五〇四番

治愈瘰癧鼠瘡 …… 田世榮啓

月刊雜誌 理想的日語研究的雜誌 日本語 每冊三角郵費一分 半年壹元七角（郵費在內） 全年參元一角（郵費在內） 函購手續 …… 發函所 善鄰社 電話（三）二一五六五番 轉帳號碼大連四二九二番

三蝠牌止咳藥片 您現在是患着很厲害的咳嗽嗎 您現在是患着很急促的喘息嗎 請您服此藥吧 「全國藥房均有代售」 滿洲製藥株式會社

科內專醫 紫波短超視透視線光X線放射…… 醫學博士 項乃毅 奉天大西關成平里 電話②7096 7100

福康膏 外埠函購加郵四角 加寄遠新補丸酒款 每盒十四付 定價 二元六角 奉天市小北城門外路東電車道北 發賣本舖 國瑞藥店

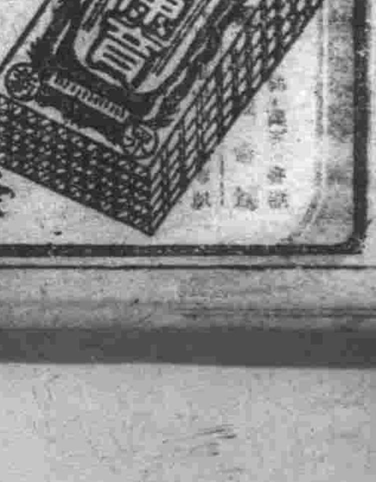

大東亞的音樂建設

山田耕作

△日滿音樂文化的交流

五年以前。在滿洲曾有以大塚淳氏爲首班的新京音樂院。爲確立滿洲音樂文化。仍然繼續努力。因滿洲建國。爲日尙淺。所以無論在經濟或政治上。都要傾注全力的。故此新京音樂院僅爲五年的成績。並沒能如願以償。這是値遺憾的事。

而且建國十周年的慶祝演奏。又已成爲實際的問題了。所以於滿洲國關係此道的人。莫不引爲憂慮。這年春大新京音樂院已被解散。而重新創設財團法人新京音樂團。在前之五月。我曾經詳細過。今後新京音樂團的經營。和確立藝術的企畫。更附帶論及建國十周年慶祝演奏的方策。該樂團的理事長甘粕氏。曾經對我說過。他絕不以爲我祇是一個日本音樂家。從外部來援助這個樂團的存在的。他知希望我變成滿洲方面的一個人。來努力於樂團的成長。我在日本時。因爲太忙。起初還有些遲疑。後來經深切日本地內省一下。才知道如果爲確立大東亞共榮圈的音樂。而不顧及爲世界新秩序運動之烽火的滿洲國底音樂。那麼定會得到削足適履一樣愚蠢的結論。由於這種思想和甘粕氏的眞的熱意。結果我終於就任該樂團的參與。

建國十周年慶祝演奏。確實不是容易的事。率直地說。新京音樂團的技術。畢竟還難以勝任。我偶而想到二十年前的日本樂壇。當我擔起於交響樂運動的時候。彼時之日本樂壇。究竟有怎樣的技術呢?而且一般社會。對於交響樂有着如何的認識呢?這當然如衆所周知的。就是在二十年前。我曾經聘請俄國音樂師。由於他們底力量來啓發我國的交響樂團。由於日俄音樂師的合同演奏。擧起來交響樂運動的烽火。那時我就有了這種決心。幸而這二十年的光陰。並沒有虛度。現在我們受託於滿洲樂團。當則此樂團今後之發展時。我們一定不需要憑藉西洋人的力量來援助。應以日本人之手。來完成這個事業。

△慶祝派遣樂團之活躍

我在六月上旬從滿洲歸日。立刻就去訪問日本音樂文化協會與演奏家協會。並決定派遣援助樂團的事。當時選擇人員。曾感到相當的困難。至八月初。才派遣約近四十名的先鋒隊。前往滿洲。到八月底。在我渡滿之前。總共已經派遣了五十餘名優秀的音樂者了。這底確不是容易的事。像下面的事實。即其一例。擔當此事務的演奏家協會書記長米林先生。在渡滿的途次。忽病倒於朝鮮車中。後來總算一直靜養了半年有餘。新京的一切工作。都很進展。就像第一提琴熊御先生。第二提琴寺田先生。大提琴橋先生。每部都設有責任者。首先是開始部分的練習。例如木管[illegible]管[illegible]也同樣都實行部分練習。自此以後才開始綜合練習。這種練習是在每天午前午後共計兩回。一切[illegible]日。都是經過嚴格的[illegible]才送到我的手裏來的(姚怡選譯)

好言者難長壽 口爲造禍之源

據醫學者說。好言者多短命。這句話確是有道理的。凡是好言者。他的聽覺器官。大多是靈敏。耳鼓膜所感受的音響。送到腦知覺神經的動作。也很迅速。同時將腦中所想的事情。用口說出來的傳達時間。更是同樣的高速。所以這種人當少有思考的能力。以外再加上唇舌。聲帶的過度張縮振動。那麼他的壽命。當然一定要不如一般人的長久了。人的神經。有靜止的迷走神經。和興奮的交感神經。好言者就是刺戟交感神經。而發出種種的辟論。所以神經質者。常多好言。矯正這習慣性的病症。有以下幾種的方法。現在把他介紹出來。作一參考。(一)多行戶外的單獨運動(二)少與人來往頻煩交際及應酬事情(三)外出時應極力選擇幽靜的地方(四)少與人談論現今是非(五)力避辯論眞僞是非的無意爭執以上不過是避免多言的幾種客觀方法。主要是好言者自己。無論是在某一個場所。或者在某一個時間。都要勵行勿忘避免多言。久之。便會自然養成少言的良好習慣了(季偉)

建設講座 柳河治水觀(一)

姚任

古來河川。於產業文化之發展上。裨益良多但有時洪水爲災則有害於人類生活之安寧亦匪淺鮮。吾人若僅知享此天惠。而於自然之威。脅不思加以克服。則民族之興隆與夫國之發展。將渺不可得此種事業不問東西各國。如出一轍按諸歷史彰彰可考也尙書云。九洲攸同。四隩旣宅。九山刊旅。九川滌源。四海會同六府孔修。庶士交正。底愼財賦。成我中邦。

如上所云。可謂王道政治之極致禹治黃河之水。爰即帝位蓋當時黃河之治水。實爲邦國之要務。即謂之治國之大本亦非過言也。

滿洲雨水素豐。雨量實感不足分配。加以河川失治。由來已久。霪雨之時。洪水爲災。天旱少雨。則旱可慮爲國政者。自當深思渦察早樹百年之大計。尤以我洲帝國。爲王道之國家。亟應利用科學之力。制乎水患。務使旱澇二災。不復再現於今日。同時利用河川之資源。藉以福國利民。安定人心。此實吾國先務之急。殆有不可一日稍緩者也。滿洲建國爲日尙淺。而遼河之治水事業。已着手措施。我國節節改善。當以此首屈一指矣。

…◇…

橫貫南滿之遼河。爲大陸巨大河川之一。對於滿洲文化之發祥上。深有關聯。其流域面積。廣袤二十二萬五千平方粁。適與日本本州相等。實占滿洲國國土全面積之百分之十七强。在此域內之奉天平野。約達二十三萬平方粁。占我國全面積百分之十七。人口爲一千五百萬人。占全國總人口之百分二十三。由是觀之。遼河流域實爲滿洲國之心臟部分。對於產業文化上所負使命。之重要可以想見。

蘇衣呵 (獅子)

蘇衣呵納穆畢 (秀穗)

齊哈納穆畢 (開花)

戒烟曲 莫再盤桓

(仿新鳳陽調) (李文)

說大烟。道大烟。大烟毒害不堪言。英國輸來才幾日。殺人何止萬萬千。猛如毒蛇烈如虎。從此遂把禍根添。失足同胞快興起。打倒大烟莫再盤桓。

說大烟。道大烟。煌煌國策嚴又嚴。禁令雷厲又風傳烟鬼末路到眼前。莫謂今去有明日。十年就是轉瞬間。失足同胞快自覺。打倒大烟莫再盤桓。

說大烟。道大烟。烟癮一成就算完。售妻鬻子蕩田產。遭罪現眼嗎啡穿。一朝倒死冰天下。抛露骨骸太悲慘。失足同胞快醒悟。打倒大烟莫再盤桓。

說大烟。道大烟。忌了大烟是神仙。回頭是岸放下屠刀成佛仙。富家强國保健。才是滿洲好青年。失足同胞快奮勉。打倒大烟莫再盤桓。

慶祝音樂演奏會 五大學合唱簡記

老早便聽說奉天五大學有慶祝建國十週年音樂演奏會的消息。前天承得招待卷一張。於是在一個深秋天的太陽下來參加盛會。抵會場已觀滿堂。對比。可知慶祝建國十週年的盛情。愛好音樂的熱意。既不是評。也不是捧謹將所感塗抹於後。

▲滿洲醫科大學

本年爲音樂會之主催校。出演共四次。其中古樂最動人。滿大歷來古樂著名。鑼聲錚錚。頗引好評。廣東音樂則次之。弦音與胡笛合音欠圓滑。但『春江花月夜』一曲。沈靜中之幽默會十足發展。合唱數曲中以狂風最妙。第三部尤佳。第二部參唱有雜音。女聲大體良好。風聲呼呼然。全場叫絕。

▲新京醫大藥劑師部

出演共六次。該大學輕音樂爲大會唯一無二除被翠不振外。其他多盛興趣。以『多惱河之漪』。最妙口琴合奏。全場掌聲震耳。廣東樂『昭君怨』。之休止緊張十分顯着。男聲獨唱『水夫之戀歌』女聲獨唱『戀小夜曲』伴奏聲過商。致歌聲不眞。合唱『窩爾加船夫曲』。前半節過低。后半節始歌聲朗朗。

▲農業大學

出演共三次。軍樂協和進行曲。工夫稍欠圓滑。口琴合奏軍艦進行曲。外一曲。皆名曲唯軍艦進行曲參奏稍不齊然其輕快適意。頗引興趣。男聲合唱『鳥歌』『海曲』外一曲。混聲。高壯表男兒熱血純情。尤以第二部參唱最妙第三部聲稍低。

▲工業大學

出演兩次。男聲合唱(曲目不詳)該大學以人員較少關係。不見特殊妙點。口琴獨奏『秋江憶別』外一曲。純熟輕快。全場欣然靜聽。

▲盛京醫科大學

出演共五次。廣東樂頗引聽興。『私語』一曲尤佳。提琴聲較低。口琴獨奏以『多惱河之漪』充分顯現奏法音調參奏妙處。姊弟合唱『永遠的碧石』致使全場寂靜。男聲稍低。女聲適當。音調態度頗起好感。合唱獨走外數曲。該大學聲樂之音差。速度。緊張。均發展無遺。唯多屬長曲。致使觀者稍有煩膩之意。

其他軍樂隊出演輕騎兵外數曲。輝氣健麗。大飽耳福。最後全員合唱『建國十周年慶祝歌』聲里。無不熊然起立默祈國運昌隆。並祝第三次演奏會未來之幸福。(徐白萩)

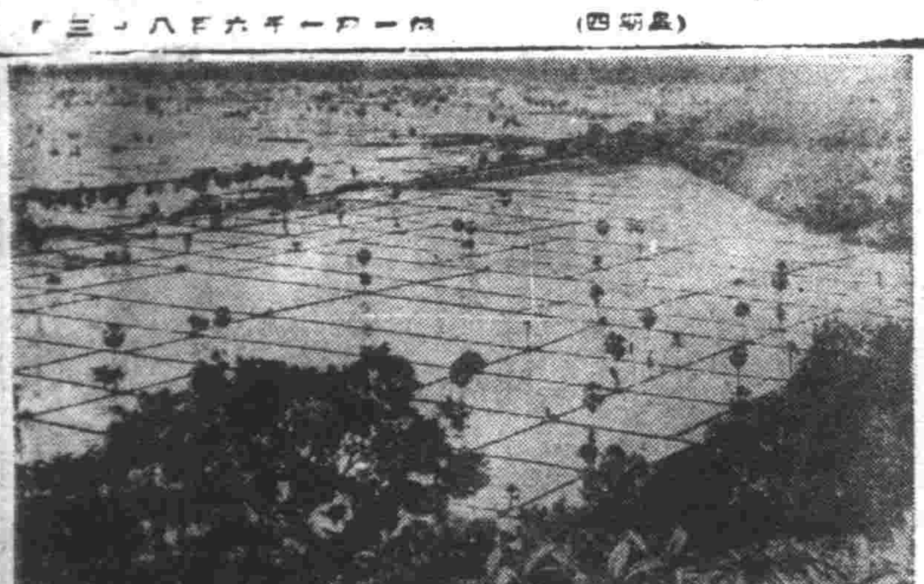

·美麗的南方米田·

泰國和安南。在印度支那半島上。有廣大的冲積平原。也是世界最大的米倉。而且湄公河南河流域的沃土。受了豐富的雷風日光的吹潤。每年有二回稻米的收穫。確爲東亞共榮圈大惠的特產。(圖爲泰國培養福利的美田)

勞務動員體制 確立之基礎

關於與賦役之調整。現於賦役之名下。各省縣皆動員相當之人員。但這由樹立國家全體的勞務動員計畫之觀點觀之。實有相當障礙。所以賦役應由本制度之活用。而統制之。將來其本來目的。則以用於修理溝渠道路。河川之灌溉。堤防等方面。至於其他方面與現在地方所行之勤奉之間。却十分調整。這是內容中央。地方的勤奉部分計畫。顧爲適切。

關於和勞務者養成計畫之調整。本諸去年三月國家總動員法。公布鑛工技能者養成令。決定養成鑛工業下級技術員及養成技術工。業經當實施中。於勤奉過程中。使隊員修得所必要之技能。使奉公完了者得立刻於職場就勞。而絕以技能指導是爲政府之企圖。而於作爲勞務者養成之一環上。亦決講求使勤奉制度技能的高度化的方法。

十勤奉制實施上之措施

當勤奉制實施際之具體的措施。有如下述者這就是勤奉制度。自康德十年一月一日開始。而至康德十二年度完成爲方針。各省的意見。多爲自本年臨立即實施者。但是無論如何。勤奉制之創設。在滿洲國其與國兵法皆保實劃時的法規。故其第一步。實有相當愼重考慮之必要。因此政府在本制度實施之先。先於本年對諸般準備予以十分整備。而以由明年度逐次開始。在康德十二年度完成爲方針。但是本制度上正式的軌道者。即在五六年之後。國民勤奉制及學生勤奉制。因爲以義務制爲方針。所以應制定必要的法規。和他國滿洲國的勤奉制。多有獨異的特徵。所以從民度。國情等特殊性來看。關於本制度的運營方法。有十分研究調查之必要。因此對於設立委員會等等。在事前也十分予以調查研究。

本制度之成功與否可說全在乎國民對於本制度之理解程度如何。所以認識本制度創設之宣傳工作。實有徹底弘報之必要。政府決動員民生部。協和會。滿洲國通信社等各關係機關。以期國民啓蒙宣傳之萬全。

關於行政機構問題。則以奉公隊於完成之曉隊員必達到六十萬人的龐大數目。而且其事務量也非常繁綜增加。所以現在的機構。當然是難以應付的。因此政府前考慮於此運營機構。設置研究之結果。決自十月二十六日。新設置民生部外局。國民勤勞奉公局。殺意圖謀勤奉制之行政措置之萬全。但是爲此同時決使制度運營第一線之市。縣。旗地方機構作重點的整備擴充。

關於協和會之關係。則以勤奉隊之動員組織。不來在協和青年團組織之中。確保隊員。不絕的訓練之爲方針。

埃及人的體格與裝飾

埃及人。除了居住在鄉僻的人外。幾盡屬阿剌伯種。一般在大城市的埃及人。則因常與歐人接觸。他們的風度儀態。已似歐人。普通我們所見的埃及人。大都體格魁梧堅實。平均身長約五六尺飛驟高。住在開羅以及下埃及一帶的住民。膚色微帶淡黃。外貌較內地的人要光潔些。中部一帶人的膚色。已爲黃褐。而上埃及人。完全似估古銅樣的深黃了。這與沙漠兩相對映。實在是別有風趣的。埃及男人。橢圓式的形臉兒。前額外突而並不甚高。鼻直。眼深入有光。口齒俱美。至於女人。在十四歲到十八歲以至二十歲。這一個時期裡。她們的身材嬌小合度。貌色亦都美麗。但自完全長成後。前此的姿韻。就也快速地衰萎起來。所以埃及婦人。很少到了四十歲以上的年紀。仍就保存着早年的倩影的。埃及女人。與男人最大的分別點。是在外出時罩上一個黑紗[illegible]的面紗。此風現在雖已稍斂。但在內地。都仍見到。她們的面色。沒有男人那麼褐黃。體態形比較纖些。那生在長而美麗的睫毛底下的一雙杏眼。也頗大且黑。在埃及女人們。喜歡用指甲花的紅色。來塗染在手脚上。以爲美觀。

奕乘錄

滿華交驩象棋大會 (滿趙文宣 華全海範) 一紅先

第九局

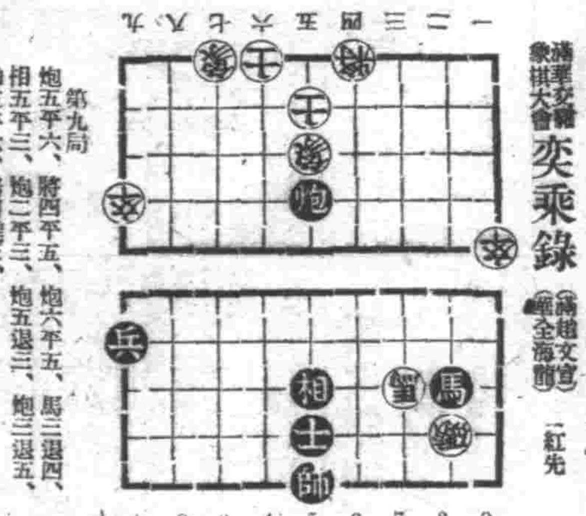

炮五平六、 騎四平五、 炮六平五、 馬三退四、

相五平三、 炮二平三、 炮五退三、 炮三退五、

帥五平六、 馬四進三、

南京的酒

中國產酒之鄉。北有汾酒。西康有紅花酒。貴州有茅台酒。浙有紹興酒。徐州有高粱酒。

南京雖非產酒之鄉。京人名之謂老燒。造酒知很講究。造酒區域。極爲廣泛。有高淳溧門。上方門。上林鎭。土橋等地。該地鄉人。專以釀老燒爲業。酒釀成時。鄉人以木桶盛之。入通濟門酒肆求售。獲利可觀。酒肆主多將鄉人之酒。攙水出售。故其味稍遜。勞工階級所樂飲吾人偶一涉足京郊能見鄉人多飲老燒。以花生作下酒之物。談笑風生。其樂無窮。

狐與狼

蒙古獵獸談

蒙古產之狐。種類極多。如黑狐。白狐。赤狐。銀狐等。其中尤屬銀狐爲貴。銀狐出時。必於雪後。奔返十數回。以亂其足跡。使獵者不易辨其身爲黑褐色。獨其長毛之尖端爲白色。頗能禦寒。蒙人頗重視之。

蒙古入秋。則爲狩獵期。捕狐之法。即用肉一塊。上灑毒藥。播於新鮮之脂肪上然後投擲於蒙古包之近處。翌日至肉之所置處。如被狐所食。定離此一二里外。有毒斃之狐。然狐狡猾。如越三四日無狐食。則於其近旁掘以陷阱。狐至。欲食肉。恐被害。然又不忍捨之而去遂於每夜至肉附近觀察動靜。三四日後。彼不疑。奔前食之。立即落於陷阱中被捕。

此外。並有於其穴旁。捕之者。即於狐居之穴旁。堆積亂石。重重團疊。獵者隱於亂石之後。狐和犬同樣觀無見慣之物。必向其放尿之特性。彼見其穴旁有堆積之亂石。頗疑。遂向亂石放尿其放尿時。身必向後。獵者遂隱身擧棒猛打殺之。獵狐最忌者。即勿窮追。否則。必受其害。因狐由肛門放出一種臭氣。直薰肺腑。如嗅得此臭氣。往往可害命。諺云。『打狐打不着。惹一屁股騷』。其利害可知。

蒙古產狼極多。時至蒙人頗憎惡之。蒙古狼分食人狼與不食人狼兩種。如獵者遇此食人狼。狼並不逃走。兩眼直視人。獵者在此瞬間。遂以木棒對準其頭部。用力一擊如擊中。則可免於難。倘此一擊不中。狼並不後退。其眼立成赤色。如獵者稍懈或後退。彼立即直撲過來。性命極危險。蒙古多狼群。如單人行走遇羣狼時。定爲羣狼腹中之物。此時。且不可驚。即翻身以亂石及土堆成圍狀。羣狼皆圍於四周。不敢趨前。因狼狡性疑。不知此屬何故。人遂急起前行彼等不追人。齊趨土堆前。各以爪攫之。見其有何異狀俟將土堆攫開。見並無何物遂齊奔去仍追人。人則仍如前法。以土堆之。漸堆漸至人烟之處。危險則免。普通蒙人捕狼。騎馴馬。一人執長竿。頭拴以厚皮圈。其他二人各手執木棒。如發現狼時。立即縱馬趕去。蒙古多爲平原。狼等不易逃避。可謂百發百中。如套中。狼倒地掙扎。旁二人執棒奔前打斃之。捕狼時。最忌捕殺子狼。如不愼。捉捕子狼。其雌雄之老狼。定奔至部落。或咬傷牲畜。或嚙殺人類。作報復之手段。(王騰)

影屑

△談王獻齋(續)

不但在他拍戲的時候。他總是坐在旁邊看。即是這天沒有他自己的戲。他也不辭勞苦的跑去看他。因爲看到他拍戲而快意。他忘却了一切愁苦。雖然他是這樣的關心着袁小姐。反倒沒有人理會這件事。因爲他對袁小姐並沒表示過一點意思。拍戲時在旁邊看着。原是很普通的事。所以他對袁小姐的喜愛。只是暗暗的蘊藏在內心並沒有使任何人知道過。

以後他們組織了一個影人劇團。團員有顧蘭君。白璐王徵信。英茵等三十餘人。那時袁莉莉。以改名爲袁竹如。她也是其中的一個。他們分組由上海出發在。各地表演恰巧袁竹如是和王獻齋一組。當時因爲時局變亂。飲食缺乏。至於王獻齋的胃病復發。大家都因爲忙於自己的事。很少有人顧及他的病不料在他正覺傷感的時節。袁竹如却時常給他一點安慰。照料他的病。調藥。也許就在那時候。他們便開始燃燒起愛的火焰。而漸漸延續蔓延起來了。

文虎錄

蕭榮光

于 (唐詩句二) 行人在何處

焉 (唐詩句一) 日暮欲何之

伴 (四子句二) 何可攀也

以羊易之

BAYER

個個吃

我家都

康健體身 面滿容笑

拜耳健身素

TONICUM BAYER

"VANCO"

老牌 萬古 自來水筆 兩彩旋筆

能使心臟胸胃之 抗病荷爾蒙增强解除 病根挽回眞實之健除

昔時大名武士之護身藥、亦即現代荷爾蒙藥、博得好評用以麝香、犀角、熊膽、牛黃、眞珠、及其他數種精膽配合之救心因含有動植物成分故向內臟吸收之同化力最快、使血行及抗病荷爾蒙分泌旺盛由根本解除病苦挽回健康、乃病弱者一大福音也、

特種動物荷爾蒙之膽精藥

救心

朝夕一粒

【救心】之有效病狀

▲苦於心臟病之患者

▲肋膜及肺病患者

▲腎臟食慾不振之人

▲氣短心臟衰弱悸動之人

▲胸腹發熱哆嗽之人

▲盜汗夜不安眠之人

▲神經痛及手足疼痛者

▲苦於心臟脚氣病者

定價一週分二圓二週分三圓五角三週分五圓各藥店百貨店均售以明信片索取【心臟病治療食餌之養生法】即贈 東京市京橋區西八丁堀二丁目四十一 救心本舖

何謂胃酸過多症

此症的特徵,是在食後約經一二小時,腹中即起劇烈的疼痛,但空腹時其疼痛猶爲劇烈,此症原因胃液中的鹽酸太多而發生的,亦有由於消化不良,胃潰瘍臟燥症等所併發者,總而言之不外因胃腸內的分泌作用失常所致

現在介紹一種簡單而收效的辦法,就是服用「若素」因它是近代有口皆碑的胃腸營養聖藥,其中豐富的含有維他命等許多珍貴的營養素,對於胃腸保有中和與防止酸性過多作用,使胃酸永保持中和量,並可强化胃腸組織,提高營養,所以服後不僅對胃酸過多有立竿見影之效,尤能種治一切的胃腸病

胃腸營養

若素

(藥價一日僅數分錢)

奉天市信濃町十七號 若素製劑株式會社

中央大戲院 北市場 電話二三八〇二

滿洲回教協會文化事業基金募集演藝大會

馬連良扶風社京劇團

今日隆重開演

每日節目佳座無多請早購臨

每日劇目

十一月一日	晝場法門寺
一日	夜場審潘洪
二日	夜場胭脂寶褶
三日	〃羊角哀
四日	〃一捧雪
五日	〃十道本
六日	晝場狀元譜
六日	晚打漁殺家
七日	〃火牛陣
八日	晝場借東風
八日	夜場十老安劉
九日	〃四進士
十日	春秋筆

精力的源泉

假前飲此一杯酒、可以促進食慾、補助消化吸收、只因榮養充分、體力乃得堅實、疲乏立能解消

就寢之前飲此一杯酒可使血行調整、心氣平靜、安然而入睡鄉疲勞倦怠、雲散煙消新生精力、油然蓬勃、

酒質精良 甜蜜適口

赤玉牌葡萄酒